



MINISTERUL AGRICULTURII ȘI DEZVOLTĂRII RURALE

DIRECȚIA GENERALĂ DEZVOLTARE RURALĂ
AUTORITATEA DE MANAGEMENT PENTRU PNDR



București,
Nr. 221004 din 18.02.2021

Se aprobă,
Director General
Elena-Daniela REBEGA

Elena-
Daniela
Rebega

Digitally signed by
Elena-Daniela
Rebega
Date: 2021.02.18
17:51:28 +02'00'

NOTĂ

privind propunerea de modificare a SDL nr. 1, complexă, anul 2020
a Asociației Grupul de Acțiune Locală Elisabeta Doamna, jud. Neamț

În conformitate cu prevederile *Manualului de Procedură pentru coordonarea, verificarea și monitorizarea implementării Strategiilor de Dezvoltare Locală*, evaluarea propunerii de modificare a SDL a fost realizată la nivelul CDRJ Neamț și la nivel central în cadrul SLIN.

Ca urmare a analizării documentației transmise de Asociația Grupul de Acțiune Locală Elisabeta Doamna, înregistrată la CDRJ Neamț sub nr. 9151 din 28.12.2020, propunem spre aprobare următoarele:

1. Modificarea Cap. II. Componenta Parteneriatului și a Anexei 3. Componenta Parteneriatului, prin eliminarea din parteneriat a 9 membri parteneri privați, ca urmare a retragerii la cerere a acestora din cadrul Asociației Grupul de Acțiune Locală Elisabeta Doamna, după cum urmează: ZETU MOBIL S.R.L., RUSU CONSTANTIN P.F.A., ROTARU LUMINITA I.F., DARCONS S.R.L., DRUM CONSTRUCT S.R.L., ROTROM CONSTRUCT S.R.L., IONESCU VASILE I.F., BOARU MARIANA P.F.A. și AGRO PEP S.R.L.

Prin retragerea benevolă a celor 9 membri parteneri privați menționați, se înregistrează următoarele modificări în structura parteneriatului Asociației Grupul de Acțiune Locală Elisabeta Doamna:

- numărul total al partenerilor scade de la 34 la 25;
- numărul partenerilor publici rămâne același, respectiv 8 membri, dar ponderea acestora în structura noului parteneriat se majorează de la 23,53% la 32%;

Asociația Grupul de Acțiune Locală Elisabeta Doamna
Sat Horia, Comuna Horia, Str. Pietrei Nr.1, jud. Neamț
Tel.: 0233747375, tel. mobil: 0769672297, 0766314220
E-mail: galelisabetadoamna@yahoo.com

DIRECȚIA GENERALĂ DEZVOLTARE RURALĂ - AUTORITATE DE MANAGEMENT PENTRU PNDR
Bulevardul Carol I nr. 2 - 4, sector 3, București, cod 030163
Telefon: (004) 021.307.85.65
Fax: (004) 021.307.86.06
E-mail: pnдр@madr.ro
www.madr.ro

Pagina 1 din 3

- numărul partenerilor privați se diminuează de la 25 la 16, iar ponderea acestora în structura noului parteneriat se diminuează de la 73,53% la 64%;
- societatea civilă este reprezentată de 1 membru, dar ponderea acestuia în structura noului parteneriat se majorează de la 2,94% la 4%;
- numărul partenerilor privați și a reprezentanților societății civile scade de la 26 la 17, iar ponderea acestora se diminuează de la 76,47% la 68%.

Modificările aduse parteneriatului nu afectează punctajul obținut la evaluarea SDL, *Criteriul de Selecție 2 fiind respectat*: parteneri privați - 64%, parteneri publici - 32%, societate civilă - 4%.

2. Modificarea Anexei 4: Planul de finanțare, prin realocarea către măsura M2.2 a sumei de 141.225,02 euro compusă din:

- 62,03 euro de la măsura M1, formată din 56,03 euro - sumă disponibilă dezangajată de către AFIR din contractele aflate în plată pe aceasta măsură și 6 euro - sumă necontractată în cadrul măsurii;
- 0,02 euro de la măsura M2.3, reprezentând suma disponibilă dezangajată de către AFIR din contractele aflate în plată pe aceasta măsură;
- 30,32 euro de la măsura M3.1, reprezentând suma disponibilă dezangajată de către AFIR din contractele aflate în plată pe aceasta măsură;
- 136.580,85 euro de la măsura M3.2, reprezentând suma disponibilă ca urmare a rezilierii unui proiect în valoare de 105.000 euro și a dezangajării de către AFIR a unor sume în valoare de 31.580,85 euro de la celelalte contracte aferente măsurii;
- 632,25 euro de la măsura M3.3, reprezentând suma disponibilă dezangajată de către AFIR din contractele aflate în plată la această măsură;
- 3.919,55 euro de la măsura M3.4, reprezentând suma disponibilă dezangajată de către AFIR din contractele aflate în plată la această măsură.

Ca urmare a acestor realocări, valorile financiare ale măsurilor de mai sus se vor modifica, după cum urmează:

- la măsura M1 se va scădea suma de 62,03 euro, astfel încât alocarea financiară se va diminua de la 8.110 euro la 8.047,97 euro;
- la măsura M2.3 se va scădea suma de 0,02 euro, astfel încât alocarea financiară se va diminua de la 77.526 euro la 77.525,98 euro;
- la măsura M3.1 se va scădea suma de 30,32 euro, astfel încât alocarea financiară se va diminua de la 165.150 euro la 165.119,68 euro;
- la măsura M3.2 se va scădea suma de 136.580,85 euro, astfel încât alocarea financiară se va diminua de la 792.732 euro la 656.151,15 euro;
- la măsura M3.3 se va scădea suma de 632,25 euro, astfel încât alocarea financiară se va diminua de la 76.095 euro la 75.462,75 euro;
- la măsura M3.4 se va scădea suma de 3.919,55 euro, astfel încât alocarea financiară se va diminua de la 62.645 euro la 58.725,45 euro;
- la măsura M2.2 se va adăuga suma de 141.225,02 euro, astfel încât alocarea financiară se va majora de la 196.287,131 euro la 337.512,151 euro.

3. Modificarea Cap. X Planul de Finanțare, în corelare cu Anexa 4 - Planul de Finanțare, la măsurile care au suferit diminuări sau majorări de sume (M1, M2.2, M2.3, M3.1, M3.2, M3.3 și M3.4), precum și a Priorităților P1, P2 și P3 care vor suferi diminuările/majorările de sume menționate anterior, după cum urmează:

- alocarea financiară a Priorității P1 se va diminua de la 8.110 euro la 8.047,97 euro, ca urmare a transferului sumei de 62,03 euro de la măsura M1 către măsura M2.2, valoarea procentuală a Priorității P1 rămânând de 0,47%;
- alocarea financiară a Priorității P2 se va majora de la 287.413,131 euro la 428.638,131 euro ca urmare a transferului sumei de 141.225 euro (62,03 euro de la P1 și 141.162,97 euro de la P3), valoarea procentuală a Priorității P2 crescând de la 16,69% la 24,88%;
- alocarea financiară a Priorității P3 se va diminua de la 1.096.622 euro la 955.459,03 euro ca urmare a transferului sumei de 141.162,97 euro (M3.1 - 30,32 euro, M3.2 - 136.580,85 euro, M3.3 - 632,25 euro și M3.4 - 3.919,55 euro) către Prioritatea P2, valoarea procentuală a Priorității P3 diminuându-se de la 63,67% la 55,47%.

Vă rugăm să aveți în vedere ca implementarea SDL să se realizeze cu respectarea legislației naționale și europene, a condițiilor de eligibilitate, menținerii criteriilor de selecție care au fost punctate la evaluarea strategiei și îndeplinirea obiectivelor specifice ale SDL.

De asemenea, trebuie să respectați prevederile Notei DGDR - AM PNDR nr. 235782/23.12.2020 privind implementarea SDL, în special în ceea ce privește includerea în documentația de accesare a măsurilor din SDL care urmează a fi lansate, atât a termenului maxim de finalizare a proiectelor - 31.12.2023, cât și a termenului limită de depunere a ultimei cereri de plată a beneficiarilor - 30.09.2023.

Atragem atenția asupra obligației GAL de a respecta toate prevederile Ghidului Grupurilor de Acțiune Locală pentru implementarea Strategiilor de Dezvoltare Locală privind comunicarea și transparența, inclusiv prin publicarea pe pagina de internet a GAL a strategiei inițiale, cât și a tuturor variantelor actualizate ale acesteia. Fiecare modificare de strategie generează o nouă versiune a SDL (SDL în track changes + Nota privind propunerea de modificare a SDL - formularul F6).

Propun spre aprobare,

Director General Adjunct
Bogdan ALECU

Andreea-Florentina Agrigoroaei
Digitally signed by Andreea-Florentina Agrigoroaei
Date: 2021.02.18 12:53:26 +02'00'

Asociația Grupul de Acțiune Locală Elisabeta Doamna

**Strategiei de Dezvoltare Locală 2014 - 2020
a Asociației Grupul de Acțiune Locală Elisabeta Doamna
(teritoriul delimitat de UAT Bozieni, Cordun, Horia, Icusesti, Ion Creanga, Oniceni,
Poienari, Secuieni din judetul Neamt)**

APRILIE 2016

*Strategie de Dezvoltare Locala realizata de partenerii Asociației Grupul de Acțiune Locală
Elisabeta Doamna*

CUPRINS

Nr. ctr	Denumirea capitolului descris	De la pagina la pagina
1	INTRODUCERE	1 la 2
2	CAPITOLUL I: Prezentarea teritoriului și a populației acoperite - analiza diagnostic	3 la 7
3	CAPITOLUL II: Componenta parteneriatului	8 la 8
4	CAPITOLUL III: Analiza SWOT (analiza punctelor tari, punctelor slabe, oportunităților și amenințărilor) (cap. III a fost rectificat pentru conformare cu Notificarea MADR nr. 107331 din 21.06.2016)	9 la 11
5	CAPITOLUL IV: Obiective, priorități și domenii de intervenție (cap. IV a fost rectificat pentru conformare cu Notificarea MADR nr. 107331 din 21.06.2016)	12 la 14
6	CAPITOLUL V: Prezentarea măsurilor (cap. V a fost rectificat pentru conformare cu Notificarea MADR nr. 107331 din 21.06.2016)	15 la 46
7	CAPITOLUL VI: Descrierea complementarității și/sau contribuției la obiectivele altor strategii relevante (naționale, sectoriale, regionale, județene etc.)	47 la 49
8	CAPITOLUL VII: Descrierea planului de acțiune (cap. VII a fost rectificat pentru conformare cu Notificarea MADR nr. 107331 din 21.06.2016)	50 la 51
9	CAPITOLUL VIII: Descrierea procesului de implicare a comunităților locale în elaborarea strategiei	52 la 53
10	CAPITOLUL IX: Organizarea viitorului GAL - Descrierea mecanismelor de gestionare, monitorizare, evaluare și control a strategiei	54 la 56
11	CAPITOLUL X: Planul de finanțare al strategiei (cap. X a fost rectificat pentru conformare cu Notificarea MADR nr. 107839 din 09.08.2016)	57 la 57
12	CAPITOLUL XI: Procedura de evaluare și selecție a proiectelor depuse în cadrul SDL (cap. XI a fost rectificat pentru conformare cu Notificarea MADR nr. 107156 din 02.06.2016)	58 la 59
13	CAPITOLUL XII: Descrierea mecanismelor de evitare a posibilelor conflicte de interese conform legislației naționale	60 la 60
14	Anexa 1 - Acord de parteneriat + HCL/ alte documente justificative;	61 la 65
15	Anexa 2 - Fișa de prezentare a teritoriului;	66 la 93
16	Anexa 3 - Componenta parteneriatului	94 la 97
17	Anexa 4 - Plan de finanțare (Anexa 4 - Plan de finanțare, a fost rectificata pentru conformare cu Notificarea MADR nr. 107839 din 09.08.2016)	98 la 100
18	Anexa 5 - Hartă administrativă și geografică a teritoriului	101 la 101
19	Anexa 6 - Documente justificative privind animarea	102 la 232
20	Anexa 7 - Documente justificative ale membrilor parteneriatului	233 la 311
21	Anexa 8 - Atribuțiile corespunzătoare fiecărei funcții din cadrul echipei de implementare a SDL	312 la 329

Introducere

Importanța implementării LEADER în dezvoltarea teritoriului delimitat de UAT Bozieni, Cordun, Horia, Icusesti, Ion Creanga, Oniceni, Poienari, Secuieni din județul Neamt, acoperit de parteneriatul grupului de acțiune locală GAL ELISABETA DOAMNA (denumit în continuare teritoriul GAL ELISABETA DOAMNA):

LEADER este un instrument important în sporirea dezvoltării economice și sociale a teritoriului GAL ELISABETA DOAMNA, întrucât poate contribui la reducerea disparităților dintre urban și rural și poate contribui la promovarea incluziunii sociale. Implementarea LEADER se poate realiza în baza unei Strategii de Dezvoltare Locală (SDL) selectate de DGDR AM PNDR.

Conform PNDR 2014 - 2020, în prezent există o capacitate de dezvoltare la nivel local ce nu răspunde în totalitate nevoilor locale, în special în ceea ce privește colaborarea între partenerii publici și privați, iar abordarea strategică trebuie încurajată și dezvoltată prin plasarea dezvoltării locale sub responsabilitatea comunității.

LEADER, ca abordare inovatoare, implementată în teritoriul GAL ELISABETA DOAMNA, va genera valoare adăugată în acest teritoriu în special datorită implicării de jos în sus a populației și a participării integrate a reprezentanților sectoarelor economice. Valoarea adăugată a SDL poate fi generată atât de caracterul inovator al intervenției prin LEADER, cât și de impactul generat de aceasta la nivelul teritoriului GAL ELISABETA DOAMNA.

Măsurile inovative, conform prezentului SDL vor viza domenii precum: eficiența energetică și promovarea energiei din surse regenerabile, în exploatarea agricole sau de creștere a animalelor, TIC, patrimoniu material și imaterial inclusiv patrimoniu natural de interes local, piețe agricole, agroalimentare pentru produsele locale, grupuri vulnerabile și comunități dezavantajate etc. (*sursa: PNDR 2014 - 2020*)

Situația teritoriului GAL ELISABETA DOAMNA și principalele obiective previzionate a fi atinse ca urmare a implementării LEADER în acest teritoriu:

Teritoriul GAL ELISABETA DOAMNA este amplasat în Nordul Podișului Bârladului respectiv în S-E județul Neamt. Spațiul rural delimitat de teritoriul GAL ELISABETA DOAMNA, se află în conflictul între intenția păstrării și conservării unui peisaj natural și cultural unic pe de o parte și necesitatea exploatarea a acestuia pe de altă parte. Posibilitățile de dezvoltare ale teritoriului GAL ELISABETA DOAMNA rezultă atât din deosebita atractivitate a naturii și a mediului, cât și din cultura cu specific preponderent agricol.

Prin implementarea LEADER în teritoriul GAL ELISABETA DOAMNA se previzionează a fi atinse următoarele obiective:

a) Restructurarea și creșterea viabilității exploatarea agricole prin: Încurajarea inovării, a cooperării și a creării unei baze de cunoștințe în teritoriul GAL ELISABETA DOAMNA; Consolidarea legăturilor dintre agricultură, producția alimentară și silvicultură, pe de o parte și cercetare și inovare, pe de altă parte, inclusiv în scopul unei gestionări mai bune a mediului și al unei performanțe de mediu îmbunătățite; Încurajarea învățării pe tot parcursul vieții și a formării profesionale în sectoarele agricol și forestier; Îmbunătățirea performanței economice a tuturor exploatarea agricole și facilitarea restructurării și modernizării exploatarea, în special în vederea sporirii participării pe piață și a orientării spre piață, precum și a diversificării activităților agricole; Facilitarea intrării în sectorul agricol a unor fermieri calificați corespunzător și, în special, a reînnoirii generațiilor; Îmbunătățirea performanței economice a pădurilor; Îmbunătățirea competitivității producătorilor primari printr-o mai bună integrare a acestora în lanțul agroalimentar prin

intermediul schemelor de calitate, al creșterii valorii adăugate a produselor agricole, al promovării pe piețele locale și în cadrul circuitelor scurte de aprovizionare, al grupurilor de producători și al organizațiilor interprofesionale; Sprijinirea prevenirii și a gestionării riscurilor la nivelul fermelor

b) Gestionarea durabilă a resurselor naturale și combaterea schimbărilor climatice prin: Îmbunătățirea gestionării apelor, inclusiv a gestionării îngrășămintelor și a pesticidelor; Prevenirea eroziunii solului și ameliorarea gestionării solului; Eficientizarea utilizării apei în agricultură; Eficientizarea utilizării energiei în sectorul agroalimentar; Facilitarea furnizării și a utilizării surselor regenerabile de energie, a subproduselor, a deșeurilor, a reziduurilor și a altor materii prime nealimentare, în scopul bioeconomiei; Reducerea emisiilor de gaze cu efect de seră și de amoniac din agricultură; Promovarea conservării și sechestrării carbonului în agricultură și silvicultură

c) Diversificarea activităților economice, crearea de locuri de muncă, îmbunătățirea infrastructurii și serviciilor pentru îmbunătățirea calității vieții în zonele rurale prin: Facilitarea diversificării, a înființării și a dezvoltării de întreprinderi mici, precum și crearea de locuri de muncă; Încurajarea dezvoltării locale în zonele rurale; Sporirea accesibilității, a utilizării și a calității tehnologiilor informației și comunicațiilor (TIC) în zonele rurale; stimularea parteneriatelor, transferul de cunoștințe și implementarea inițiativelor inovative, pe implicarea reală a cetățenilor în deciziile strategice pe termen lung; crearea, îmbunătățirea și diversificarea facilităților de dezvoltare economică, infrastructura fizică locală la scară mică, inclusiv broadband și a serviciilor de bază în teritoriul GAL ELISABETA DOAMNA; îmbunătățirea incluziunii sociale pentru grupuri vulnerabile și comunități dezavantajate inclusiv în ce privește grupurile minoritare/ etnice, protejarea și conservarea patrimoniului natural și cultural rural din teritoriul GAL ELISABETA DOAMNA.

CAPITOLUL I: Prezentarea teritoriului și a populației acoperite - analiza diagnostic
Indicatorii de context relevanți pentru teritoriul GAL ELISABETA DOAMNA conform
Anexa IV din Reg. (UE) nr. 808/2014.

Teritoriul GAL ELISABETA DOAMNA se regăsește în spațiul eligibil LEADER, are continuitate geografică (*sursa: Anexa 5 - harta administrativă și geografică*) și este omogen din punct de vedere al intereselor economice, culturale, sociale, etc., precum și al direcțiilor prioritare comune de dezvoltare specifice întregului teritoriu fapt care rezultă din analiza indicatorii de context relevanți prezentați mai jos:

C1. Populația: 31.636 (*Sursa: documentele suport (populația RPL 2011) atașate la GS pentru participarea la selecția SDL, postate pe www.madr.ro*).

C2. Structura de vârstă a populației: între 0-14 ani=6217; între 15-24 ani=3803; între 24-34 ani=3481; între 35-44 ani=4799 ani; între 45-54 ani=3153; între 55-64 ani=3708; între 65 ani - peste=6475; (*Sursa: INS - RPL 211 - vol 50. POPULATIA PE SEXE SI GRUPE DE VARSTA - JUDETE, CATEGORII DE LOCALITATI, MUNICIPII, ORASE SI COMUNE*).

C3. Teritoriul GAL ELISABETA DOAMNA are suprafața totală de 421,44 kmp (*Sursa: INS - print-screen în Anexa 2.1- pct a*).

C4. Densitatea populației: 75,06 loc. / kmp (*sursa: Anexa 2 - fișa teritoriului*).

C5. Rata ocupării forței de muncă: 7,96% (*Sursa: indicatorul C2 și INS - print-screen în Anexa 2.1- pct b*).

C6. Ponderea activităților independente: lipsa date pentru calcul.

C7. Rata șomajului: 5,33% (*Sursa: indicatorul C2 și INS - print-screen în Anexa 2.1- pct c*).

C8. PIB pe cap de locuitor: lipsa date pentru calcul.

C9. Rata sărăciei: lipsa date pentru calcul.

Teritoriul GAL ELISABETA DOAMNA cuprinde zone sărace: în 6 din cele 8 UAT, IDUL este mai mic de 55: comuna Bozieni, județul Neamț cu IDUL 54,25; comuna Icușești, județul Neamț cu IDUL 43,50; comuna Ion Creangă, județul Neamț cu IDUL 54,55; comuna Oniceni, județul Neamț cu IDUL 42,17; comuna Poienari, județul Neamț cu IDUL 42,54; comuna Secuieni, județul Neamț cu IDUL 46,15 . (*sursa: documentele suport atașate la GS pentru participarea la selecția SDL, postate pe www.madr.ro*).

Teritoriul GAL ELISABETA DOAMNA cuprinde două comunități segregate aflate în sărăcie: în comuna Horia județul Neamț există o comunitate de 166 de romi, aflată în sărăcie și în comuna Icușești județul Neamț există o comunitate de 79 de romi, aflată în sărăcie. (*Sursa: documentele suport (populația RPL 2011) atașate la GS pentru participarea la selecția SDL, postate pe www.madr.ro*).

C10. Structura economiei: Numărul agenților economici din teritoriul GAL ELISABETA DOAMNA este, în medie, de 379 (sub 12 la mii de locuitori). Pe teritoriul GAL ELISABETA DOAMNA în comuna Cordon este o întreprindere mare. Numărul de angajați în SA-uri, IMM-uri, PFA-uri și AF-uri este în medie de 1509 (în medie 48 la mii de locuitori). Din totalul de 18.944 al populației active (*cu vârsta între 15 - 64*) 1509 (7,96%) sunt angajați (*salariați*), 1010 (5,01%) sunt someri, iar 16.425 (86,70%) sunt lucrători individuali în agricultură, lucrători plecați în străinătate sau tineri care urmează o formă de învățământ mediu sau superior. (*sursa: indicatorul C1 și INS - print-screen în Anexa 2.1- pct. b, c și d*).

C11. Structura ocupării forței de muncă: conform tabel de mai jos:

Total populație	Total populație cu vârste	Număr mediu de salariați (administratie	Someri înregistrați	Lucrători individuali în agricultură, lucrători plecați în străinătate și tineri care
-----------------	---------------------------	---	---------------------	---

	intre 15 si 64 ani	publica, invatamant, industrie, comert, constructii, servicii)		urmeaza o forma de invatamant mediu sau superior
31.636	18.944	1509	1010	16.425
100%	59,88%	7,96%	5,33%	86,70%

(Sursa: indicatorii C1 si C10).

C12. Productivitatea muncii per sector economic-lipsa date pentru calcul.

C13. Ocuparea forței de muncă per activitate economică: 5,60% din forța de muncă este ocupată în sectorul secundar și terțiar, 5,01% sunt someri, iar 89,39% din forța de muncă este ocupată cu agricultura de subsistență și semisubsistență (sursa: indicatorul C10).

C14. Productivitatea muncii în agricultură - lipsa date pentru calcul

C15. Productivitatea muncii în sectorul forestier - lipsa date pentru calcul

C16. Productivitatea muncii în industria alimentară - lipsa date pentru calcul).

C17. Exploatații agricole (ferme): În teritoriul GAL ELISABETA DOAMNA predomină agricultura de subsistență și semisubsistență.

C18. Suprafață agricolă: 30.556 ha (72,50% din suprafața totală a teritoriului GAL ELISABETA DOAMNA)

Ocuparea terenurilor din teritoriul GAL ELISABETA DOAMNA	ha	%
Suprafața totală	42.144	100
Agricola - total	30.556	72,50
Arabila	24.593	80,48
Pasuni	4.835	15,82
Finete	742	2,44
Vii și pepiniere viticole	206	0,67
Livezi și pepiniere pomicele	180	0,59
Terenuri neagricole total	11.588	27,50
Paduri și altă vegetație forestieră	7.927	68,41
Ocupată cu ape, bălți	829	7,15
Ocupată cu construcții	1263	10,90
Cai de comunicații și cai ferate	725	6,26
Terenuri degradate și neproductive	844	7,28

(sursa: INS - print-screen în Anexa 2.1 pct. e).

C19. Suprafața agricolă utilizată pentru agricultura ecologică-lipsa date pentru calcul.

C20. Terenuri irigate: -lipsa date pentru calcul.

C21. Unități vită mare (UVM) -lipsa date pentru calcul

C22. Forța de muncă agricolă: 16.425 (Sursa: indicatorul C11).

C23. Structura de vârstă a administratorilor de ferme-lipsa date pentru calcul

C24. Pregătirea agricolă a administratorilor de ferme - lipsa date pentru calcul.

C25. Venitul factorilor agricoli: -lipsa date pentru calcul

C26. Venitul întreprinderii agricole-lipsa date pentru calcul

C27. Productivitatea totală a factorilor în agricultură-lipsa date pentru calcul

C28. Formare brută de capital fix în agricultură - lipsa date pentru calcul).

C29. Păduri și alte terenuri împădurite: 7.927 ha (68,41% din suprafața totală a terenurilor neagricole) (sursa: indicatorul C18).

C30. Infrastructura turistică: numărul de unitati turistice (unitati de cazare): 2 (in comuna Horia judetul Neamt). Comuna Cordun judetul Neamt are punctajul 29,02 privind potentialul de dezvoltare turistica (sursa: www.afir.ro anexa 9)

C31. Ocuparea terenurilor: suprafata totala 42.144 ha din care terenuri agricole 30.556 ha (repartizate conform tabel indicator C18) si 11.588 ha terenuri neagricole (repartizate conform tabel indicator C18)

C32. Zone defavorizate: 0 (sursa: www.afir.ro anexa 10).

C33. Intensitate agricolă - lipsa date pentru calcul).

C34. Zone Natura 2000: Teritoriul GAL ELISABETA DOAMNA cuprinde zone Natura 2000: NATURA 2000 - Situri de importanță comunitară (SCI): 10,59 kmp - Râul Moldova între Tupilati si Roman cod sit ROSCI0364 (UAT Cordun=5,88 kmp; UAT Horia=4,71 kmp) si 4,03 kmp - Râul Siret între Pascani si Roman - cod sit ROSCI0378 (UAT Horia=1,23 kmp; UAT Ion Creanga=2,80 kmp) si NATURA 2000 - Arie de protecție specială avifaunistică (SPA): 31,67 kmp - Lunca Siretului Mijlociu - cod sit ROSPA0072 (UAT Horia=5,57 kmp; UAT Icușesti=7,03 kmp; UAT Ion Creanga=15,94 kmp; UAT Secuieni=3,13 kmp)(sursa: documentele suport atașate la Ghidul Solicitantului pentru participarea la selecția SDL, postate pe pagina de internet www.madr.ro).

C35. Indicele privind păsările domestice- lipsa date pentru calcul

C36. Stadiul de conservare a habitatelor agricole (pajiști) - lipsa date pentru calcul

C37. Agricultură cu înaltă valoare naturală - lipsa date pentru calcul.

C38. Pădure protejată: Teritoriul GAL ELISABETA DOAMNA nu cuprinde paduri protejate (sursa: documentele suport atașate la Ghidul Solicitantului pentru participarea la selecția SDL, postate pe pagina de internet www.madr.ro).

C39. Captarea apei în agricultură - lipsa date pentru calcul

C40. Calitatea apei- lipsa date pentru calcul

C41. Materia organică din solul terenurilor arabile- lipsa date pentru calcul

C42. Eroziunea solului cauzată de apă- lipsa date pentru calcul

C43. Producția de energie din surse regenerabile care provine din agricultură și din sectorul forestier- lipsa date pentru calcul

C44. Consumul de energie în agricultură, în silvicultură și în industria alimentară- lipsa date pentru calcul

C45. Emisii generate de agricultură - lipsa date pentru calcul.

Teritoriul GAL ELISABETA DOAMNA este amplasat in SE judetului Neamt - Regiunea Nord-Est. Municipiul care asigură susținerea economiei rurale prin relațiile urban - rural este municipiul Roman din judetul Neamt. Sediul / adresa GAL ELISABETA DOAMNA este: localitatea Horia, comuna Horia, judetul Neamt.

Descriere generală a caracteristicilor geografice ale teritoriului GAL ELISABETA DOAMNA: Relieful teritoriului este podis deluros. Media ponderată a înălțimilor este în jur de 200 m; Teritoriul este traversat de raul Siret si lunca corespunzatoare acestuia.

Descriere generală a caracteristicilor climatice ale teritoriului GAL ELISABETA DOAMNA: Teritoriul GAL ELISABETA DOAMNA se află în întregime în zona temperată, cu un climat continental mai accentuat, datorită poziției sale în estul Carpaților Orientali si topo-climatic, aerul boreal se canalizează în lungul râului Siret. Radiația solară este de 116 - 120 kcal/cm². Temperatura medie anuală variază între 8°C și 9,8°C. Cele mai mari valori medii lunare se înregistrează în iulie (+22°C), iar cele mai mici valori medii se înregistrează în ianuarie (-8°C). Din totalul precipitațiilor, 35-40% cad vara, 23-30% primăvara, 17-23%

toamna și 10-17% iarna. (Sursă: DĂNUȚ TANISLAV - GEOGRAFIA FIZICĂ A ROMÂNIEI - NOTE DE CURS.

Descriere generală a caracteristicilor demografice ale teritoriului GAL ELISABETA DOAMNA: Populația totală din teritoriul GAL ELISABETA DOAMNA este de 31.636 din care cu vârste între 0-14 ani = 6217; între 15-24 ani=3803; între 35-44 ani=4799; între 45-54 ani=3153 ani; între 55-64 ani=3708; între 65 ani - peste = 6475. (Sursa: indicatorii C1și C2). Există tendința migrării tinerilor spre orașe dezvoltate economic din țară sau din străinătate. Un număr mare de persoane sunt în categoria casnice și un număr semnificativ sunt cuprinși în forme de școlarizare. Aceste categorii sunt un rezervor de forță de muncă pentru teritoriul GAL ELISABETA DOAMNA.

Descriere generală a caracteristicilor de mediu ale teritoriului GAL ELISABETA DOAMNA: Relieful, geologia, biodiversitatea, lacurile, râurile, ariile naturale protejate existente în teritoriul GAL ELISABETA DOAMNA constituie un potențial economic și turistic insuficient valorificat.

Descriere generală a caracteristicilor de educație ale teritoriului GALELISABETA DOAMNA:

Total populație școlară	Copii înscriși în grădinițe	Elevi înscriși în învățământul preuniversitar	Total personal didactic	Personal didactic învățământ prescolar	Personal didactic învățământul preuniversitar
4.439	803	3636	295	41	254

Sursa: INS - print-screen în Anexa 2.1 pct. f și g

Descriere generală a caracteristicilor infrastructurii de bază, socială și educațională ale teritoriului GAL ELISABETA DOAMNA:

Unitățile școlare (școli gimnaziale)	Unități sanitare (cabinete medici familie ; cabinete stomatologice ; farmacii)	Biblioteci	Locuințe existente	ONG-uri (fără parohiile bisericesti)
13	27	24	14.380	12

Sursa: INS - print-screen în Anexa 2.1 pct. h, i, j, k

În teritoriul GAL ELISABETA DOAMNA sunt 8 primării în care, în fiecare, funcționează câte un compartiment de asistență socială, care realizează anchete sociale la nivelul fiecărui UAT. Pe teritoriul GAL ELISABETA DOAMNA își au sediul 12 ONG-uri (în lipsa datelor de la registrul asociațiilor și fundațiilor cifra 12 este aproximativă). Pe teritoriul GAL ELISABETA DOAMNA nu există nici un spital sau un centru ambulatoriu. Cel mai apropiat spital de primiri urgente este în municipiul Roman care are limite teritoriale vecine cu 3 din cele 8 UAT-uri. Teritoriul GAL ELISABETA DOAMNA dispune de o rețea de alimentare cu gaze naturale în UAT Horia și UAT Cordon. În satele de reședință a UAT-urilor din teritoriul GAL ELISABETA DOAMNA, există rețea de acces (buclă locală) 3G+(HSPA)/LTE/LTE Advanced. În teritoriul GAL ELISABETA DOAMNA nu s-au implementat investiții MADR prin Submăsură 322 e). Teritoriul GAL ELISABETA DOAMNA este traversat de cabluri telefonice cu fibră optică. Rețeaua telefonică, respectă traseul drumurilor și a strazilor din intravilanul UAT-urilor, firele fiind amplasate pe stalpi din lemn. Alimentarea cu energie electrică este asigurată în totalitate. Transportului public de călători asigurat de autobuze / microbuze cu curse regulate spre municipiul Roman și localitățile din teritoriul GAL ELISABETA DOAMNA. Nu sunt situații cu localități izolate în care să nu existe curse de transport de călători. (Sursa: documentele suport atașate la Ghidul Solicitantului pentru participarea la selecția SDL, postate pe pagina de internet www.madr.ro).

Descriere generală a caracteristicilor de patrimoniu arhitectural și cultural din teritoriul GAL ELISABETA DOAMNA: In teritoriul GAL ELISABETA DOAMNA exista 9 situri arheologice situate in comunele Bozieni, Icusesti si Secuieni din judetul Neamt. (sursa: *Lista monumentelor istorice Neamt - Monitorul Oficial p Partea I nr 670 bis*). In teritoriul GAL ELISABETA DOAMNA exista mestesuguri specifice, obiceiuri si traditii locale. **NOTA:** *Alte detalii privind caracteristicile de patrimoniu arhitectural si cultural din teritoriului disponibile la solicitarea DGDR AM PNDR*).

ELEMENTE DE ANALIZA DIAGNOSTIC

Puncte tari	Puncte slabe
<p>Acces relativ usor la căi de comunicație (DN, CFR, aeroporturi) si transport public relativ dezvoltat si organizat (<i>Anexa 5 la SDL</i>). Relieful, clima si calitatea solului favorizeaza dezvoltarea agricola: ferme vegetale, pomicultura, creșterea animalelor (<i>indicatorul C31</i>); Potential de dezvoltare a industriei prelucratoare a lemnului intrucat 18,81% din suprafata este cu paduri (<i>indicatorul C18</i>); Existenta zonelor Natura 2000 cu flora si fauna bogate (<i>indicatorul C34</i>); Existenta dansurilor populare si sarbatorilor traditionale, a oboarelor, a siturilor arheologice;</p>	<p>Rețele de utilitati slab dezvoltate: canalizare, gaze, apa, lipsa rețea de distribuție (backhaul); Agricultura de subzistenta practică în gospodariile localnicilor; Lipsa locurilor de muncă atractive, pentru stabilizarea tineretului (<i>indicatorii C9;C10;C13</i>); Creșterea animalelor se face în sistem tradițional (<i>indicatorul C17</i>); Potential de turism rural nevalorificat(<i>indicatorul C30</i>); Slaba dezvoltare a IMMurilor (<i>indicatorul C10</i>); Insuficiente informatii despre programele europene de finantare a dezvoltarii rurale; Slaba dotare a fermelor existente; Lipsa de implicare a societatii civile in luarea deciziilor; Infrastructura de procesare inexistentă;</p>
<p>Prioritati:</p>	
<p>Servicii de baza pentru reînnoirea satelor: rețele de transport, campusuri socio-educationale intercomunitare. Transfer de cunostinte si actiuni de informare. Investitii în active fizice. Dezvoltarea exploatațiilor si a întreprinderilor. Investitii in dezvoltarea zonelor împadurite. Infiintarea grupurilor de producatori. Pastrarea identitatii culturale. Agricultura ecologica, turism. Facilitati fiscale investitorilor si acces gratuit la utilitati în scopul reducerii somajului; Mentinerea populatiei in teritoriu.</p>	

CAPITOLUL II: Componenta parteneriatului

Componenta parteneriatului din punct de vedere al reprezentării sectoarelor de interes:

1. Autorități publice locale - interesul și implicarea în dezvoltarea teritoriului GAL ELISABETA DOAMNA a partenerilor din sectorul public:

UAT-urile Bozieni, Cordun, Horia, Icusesti, Ion Creanga, Oniceni, Poienari, Secuieni din judetul Neamt, prin membrii consiliilor locale si prin aparatul tehnic al primarului din fiecare UAT mentionat mai sus, au disponibilitatea si determinarea sa contribuie la implementarea SDL - GAL ELISABETA DOAMNA in perioada 2014 - 2020. Fiecare UAT in parte are experienta in absorbtia fondurilor europene (comuna secuieni a implementat un proiect pe masura 322) sau a fondurilor cu finantare de la bugetul de stat.

2. Reprezentanți autorizați din sectorul privat - interesul și implicarea în dezvoltarea teritoriului GAL ELISABETA DOAMNA a partenerilor din sectorul privat:

Partenerii GAL ELISABETA DOAMNA din sectorul privat, respectiv: ~~ZETU MOBIL S.R.L. cu sediul in SAT POIENARI, COMUNA POIENARI~~; DASCALU ZINA P.F.A. cu sediul in SAT POIENARI, COMUNA POIENARI; GELCRIS COMP S.R.L. cu sediul in SAT SECUIENI, COMUNA SECUIENI; DRIU TRANS S.R.L. cu sediul in SATUL BASTA, COMUNA SECUIENI; CONSUMCOOP LUCEAFARUL S.C. cu sediul in SAT ONICENI, COMUNA ONICENI; ~~RUSU CONSTANTIN P.F.A. cu sediul in SAT VALEA ENEI, COMUNA ONICENI~~; ~~ROTARU LUMINITA I.F. cu sediul in SAT PUSTIETA, COMUNA ONICENI~~; INSTAL CORSIM S.R.L. cu sediul in SAT SIMIONESTI, COMUNA CORDUN; ~~DARCONS S.R.L. cu sediul in SAT CORDUN, COMUNA CORDUN~~; VOEVODAL AGRO S.R.L. cu sediul in SAT CORDUN, COMUNA CORDUN; ~~DRUM CONSTRUCT S.R.L. cu sediul in SAT CORDUN, COMUNA CORDUN~~; ~~ROTRON CONSTRUCT S.R.L. cu sediul in SAT CORDUN, COMUNA CORDUN~~; ~~IONESCU VASILE I.F. cu sediul in SAT ICUSESTI, COMUNA ICUSESTI~~; MURARIU CONSTANTIN VIOREL P.F.A. cu sediul in SAT HORIA, COMUNA HORIA; BOCUTA DANIEL I.I cu sediul in SAT ICUSESTI, COMUNA ICUSESTI; MYRA-LAURA S.R.L. cu sediul in SAT BOZIENI COMUNA BOZIENI; CABINET MEDICAL INDIVIDUAL cu sediul in SAT BOZIENI, COMUNA BOZIENI; ~~Boaru Mariana P.F.A. cu sediul in SAT BOZIENI, COMUNA BOZIENI~~; DANILA NELU P.F.A. cu sediul in SAT HORIA, COMUNA HORIA; LEVARDA VASILE P.F.A. cu sediul in SAT HORIA, COMUNA HORIA; MERY FERMA MARE S.R.L. cu sediul in SAT BALUSESTI, COMUNA ICUSESTI; LORESO S.R.L. cu sediul in SAT ROCNA, COMUNA ICUSESTI; AGRO-JOHNYPOR S.R.L. cu sediul in SAT COTU VAMES, COMUNA HORIA; ~~AGRO PEP S.R.L. cu sediul in SAT ION CREANGA, COMUNA ION CREANGA~~; MORARESCU LIVIU-ANDREI I.I. cu sediul in SAT ION CREANGA, COMUNA ION CREANGA; UNIVERS S.R.L. cu sediul in SAT HORIA, COMUNA HORIA; BYTRANS UNIVERS S.R.L. cu sediul in SAT HORIA, COMUNA HORIA

fiecare dintre acestia sunt vectori de opinie importanti in teritoriul GAL ELISABETA DOAMNA si au disponibilitatea si determinarea sa contribuie la implementarea SDL -GAL ELISABETA DOAMNA in perioada 2014 - 2020.

3. Reprezentanți autorizați din societatea civila - interesul și implicarea în dezvoltarea teritoriului GAL ELISABETA DOAMNA a partenerilor din societatea civila:

Partenerii GAL ELISABETA DOAMNA din societatea civila, respectiv: ASOCIATIA CRESCATORILOR DE BOVINE SI OVINE "GURA MOLDOVEI" cu sediul in SAT COTU VAMES, COMUNA HORIA

fiecare dintre acestia sunt vectori de opinie importanti in teritoriul GAL ELISABETA DOAMNA si au disponibilitatea si determinarea sa contribuie la implementarea SDL -GAL ELISABETA DOAMNA in perioada 2014 - 2020.

CAPITOLUL III: Analiza SWOT (analiza punctelor tari, punctelor slabe, oportunităților și amenințărilor) (cap. III a fost rectificat pentru conformare cu Notificarea MADR nr. 107331 din 21.06.2016)

Pornind de la informațiile în analiza diagnostic a teritoriului GAL ELISABETA DOAMNA, în tabelul de mai jos, s-au identificat principalele puncte tari/slabe, interne teritoriului GAL ELISABETA DOAMNA și oportunități/amenințări, externe teritoriului GAL ELISABETA DOAMNA:

ANALIZA SWOT	
TERITORIUL / INFRASTRUCTURA / MEDIU	
PUNCTE TARI	PUNCTE SLABE
Acces relativ ușor la cai de comunicație (DN, CFR, aeroporturi) și transport public relativ dezvoltat și organizat (<i>Anexa 5 la SDL</i>). Relieful, clima și calitatea solului favorizează dezvoltarea agricolă: ferme vegetale, pomicultura, creșterea animalelor (<i>indicatorul C31 din analiza diagnostic</i>); Potențial de dezvoltare a industriei prelucrătoare a lemnului întrucât 18,81% din suprafața este cu păduri (<i>indicatorul C18 din analiza diagnostic</i>); Existența zonelor Natura 2000 cu flora și fauna bogate (<i>indicatorul C34 din analiza diagnostic</i>); Potențial de dezvoltare turistică (<i>indicatorul C30 din analiza diagnostic</i>);	Rețele de utilități slab dezvoltate: canalizare, gaze, apă, lipsa rețelei de distribuție (backhaul) (<i>analiza diagnostic</i>); Agricultură de subsistență practică în gospodăriile localnicilor (<i>analiza diagnostic</i>); Creșterea animalelor se face în sistem tradițional (<i>indicatorul C17 din analiza diagnostic</i>); Potențial de turism rural nevalorificat (<i>indicatorul C30 din analiza diagnostic</i>); Nu sunt utilizate sursele de energie verde; Nu există canale media de transmitere a informațiilor la nivel local; Drumuri sătești, comunale și județene nemodernizate sau întreținute necorespunzător (<i>analiza diagnostic</i>); Lipsa unei infrastructuri instituționale diversificate - puține școli, lipsa spitalelor, a muzeelor.
OPORTUNITATI	AMENINTARI
Existența zonei Natura 2000 impune dezvoltarea predilectă a sectorului de turism și servicii și conservarea și dezvoltarea patrimoniului local; Valorificarea resurselor locale: agricultura, silvicultura, patrimoniu cultural; Finanțarea infrastructurii prin PNDR 2014-2020 și alte fonduri: patrimoniu antropocentric poate fi dezvoltat și pus în valoare; Existența resurselor naturale ce pot fi prelucrate superior (în special lemnul), în vederea creșterii valorii adăugate; Condiții favorabile pentru practicarea agriculturii ecologice - există piața și un curent favorabil pentru desfacerea produselor ecologice;	Degradarea continuă a infrastructurii de comunicații (datorită lipsei fondurilor pentru investiții și mentenanță) poate conduce la creșterea izolării unor UAT-uri din teritoriul GAL ELISABETA DOAMNA; Degradarea elementelor de patrimoniu antropocentric datorită lipsei fondurilor sau practicării unor forme de turism necorespunzătoare; Creșterea activității economice ar putea conduce la creșterea presiunii asupra mediului. Defrisări necontrolate care determină alunecări de teren și inundații.
POPULATIA (DEMOGRAFIA)	
PUNCTE TARI	PUNCTE SLABE

<p>Structura inca echilibrata a populatiei in ceea ce priveste raporturile tineri / varstnici si femei / barbati (<i>indicatorul C2 din analiza diagnostic</i>); Forta de munca disponibila (<i>indicatorul C11 din analiza diagnostic</i>); Pondere relativ echilibrata a populatiei active - (<i>indicatorul C11 din analiza diagnostic</i>);</p>	<p>Lipsa locurilor de munca atractive, pentru stabilizarea tineretului (<i>indicatorii C9;C10;C13 din analiza diagnostic</i>); Necunoasterea valorilor europene si gradul redus de adaptare la acestea a populatiei; Lipsa politicilor de atragere si mentinere a tinerilor in zona; Existenta zonelor sarace si a unor comunitati segregate (<i>analiza diagnostic</i>);</p>
<p style="text-align: center;">OPORTUNITATI</p> <p>Locuri de munca in domeniul serviciilor, intre care in special pentru persoanele varstnice; Circulatia libera a persoanelor ceea ce conduce la cresterea gradului de calificare si o educare in spirit comunitar; Atragerea tinerilor prin facilitarea "afacerilor de familie"; Integrarea minoritatiilor locale - si a grupurilor defavorizate; Fonduri europene care permit pregatirea tinerilor si formarea adultilor.</p>	<p style="text-align: center;">AMENINTARI</p> <p>Degradarea continua a infrastructurii de comunicatii (datorita lipsei fondurilor pentru investitii si mentenanta) poate conduce la cresterea izolarii unor UAT-uri din teritoriul GAL ELISABETA DOAMNA; Migratia tinerilor; Depopularea satelor; Pierderea traditiilor si a valorilor culturale;</p>
ACTIVITATILE ECONOMICE	
<p style="text-align: center;">PUNCTE TARI</p> <p>Acces relativ usor la cai de comunicatie (DN, CFR, aeroporturi) si transport public relativ dezvoltat si organizat (<i>Anexa 5 la SDL</i>). Relieful, clima si calitatea solului favorizeaza dezvoltarea agricola: ferme vegetale, pomicultura, crestera animalelor (<i>indicatorul C31 din analiza diagnostic</i>); Potential de dezvoltare a industriei prelucratoare a lemnului intrucat 18,81% din suprafata este cu paduri (<i>indicatorul C18 din analiza diagnostic</i>); Potential de dezvoltare turistica (<i>indicatorul C30 din analiza diagnostic</i>); Forta de munca disponibila (<i>C11 din analiza diagnostic</i>); Pondere relativ echilibrata a populatiei active - (<i>indicatorul C11 din analiza diagnostic</i>); Se practica cu succes apicultura si cresterea ovinelor si caprinelor; Nivelul pregatirii in scolile din teritoriu GAL ELISABETA DOAMNA si din municipiul Roman si municipiul Iasi asigura un nivel inalt de competitivitate al elevilor si studentilor.</p>	<p style="text-align: center;">PUNCTE SLABE</p> <p>Rețele de utilitati slab dezvoltate: canalizare, gaze, apa, lipsa rețea de distribuite (backhaul) (<i>analiza diagnostic</i>); Agricultura de subzistenta practicata in gospodariile localnicilor (<i>analiza diagnostic</i>); Lipsa locurilor de munca atractive, pentru stabilizarea tineretului (<i>indicatorii C9; C10; C13 din analiza diagnostic</i>); Cresterea animalelor se face in sistem traditional (<i>indicatorul C17 din analiza diagnostic</i>); Potential de turism rural nevalorificat (<i>indicatorul C30 din analiza diagnostic</i>); Slaba dezvoltare a IMMurilor. (<i>indicatorul C10 din analiza diagnostic</i>); Insuficiente informatii despre programele europene de finantare a dezvoltarii rurale (<i>analiza diagnostic</i>); Slaba dotare a fermelor existente (<i>analiza diagnostic</i>); Infrastructura de procesare inexistentă (<i>analiza diagnostic</i>). Slaba dotare a fermelor existente. Rata mica a ocuparii fortei de munca (<i>indicatorul C5 din analiza diagnostic</i>). Nivel redus de apetenta</p>

	<p>pentru risc (numar redus de intreprinzatori) (<i>indicatorul C10 din analiza diagnostic</i>). Lipsa politicilor de atragere si mentinere a tinerilor in zona; Numar mare de persoane casnice (<i>indicatorul C11 din analiza diagnostic</i>); Fragmentarea suprafetelor agricole datorata proprietatii si rezistenta la asociere, determina un nivel de eficienta economica foarte scazut. Inzestrare tehnica foarte slaba a fermelor si absenta bazelor de mecanizare a agriculturii; Agricultura nefiscalizata in proportie foarte mare; Lipsa asociatiilor de producatori sau a cooperativelor de productie; Nu exista combinate si fabrici de prelucrare a produselor agricole; Valoare adaugata redusa pentru produsele agricole, in special fructe-legume; Nu sunt utilizate sursele de energie verde; Nu exista canale media de transmitere a informatiilor la nivel local;</p>
<p style="text-align: center;">OPORTUNITATI</p> <p>Valorificarea resurselor locale: agricultura, silvicultura, patrimoniu cultural; Agro-turismul si eco-turismul; Infiintarea si recunoasterea unei Marci locale; Locuri de munca in domeniul serviciilor, intre care in special pentru persoanele varstnice; Comertul ambulant; Centre culturale; Valorificarea produselor naturale; Finantarea infrastructurii prin PNDR 2014-2020 si alte fonduri: patrimoniu antropic poate fi dezvoltat si pus in valoare; Dezvoltarea economica predilecta in sectoarele de servicii si turism permit adecvarea programelor de calificare/recalificare; Circulatia libera a persoanelor ceea ce conduce la cresterea gradului de calificare si o educare in spirit comunitar; Atragerea tinerilor prin facilitarea "afacerilor de familie"; Fonduri europene care permit pregatirea tinerilor si formarea</p>	<p style="text-align: center;">AMENINTARI</p> <p>Degradarea continua a infrastructurii de comunicatii (datorita lipsei fondurilor pentru investitii si mentenanta) poate conduce la cresterea izolarii unor UAT-uri din teritoriul GAL ELISABETA DOAMNA; Degradarea elementelor de patrimoniu antropic datorita lipsei fondurilor sau practicarii unor forme de turism necorespunzatoare; Cresterea activitatii economice ar putea conduce la cresterea presiunii asupra mediului; Migratia tinerilor; Pierderea traditiilor si a valorilor culturale; Cresterea costurilor de functionare si de transport (aprovizionare si livrare) pot conduce la reducerea activitatii economice in general; Competitia cu intreprinderile din orasele mari poate determina pierderi economice pentru intreprinderile din zona; Reducerea numarului de servicii la nivelul UAT-urilor din teritoriul GAL ELISABETA</p>

<p>adultilor; Existenta resurselor naturale ce pot fi prelucrate superior (in special lemnul) in vederea cresterii valorii adaugate; Conditii favorabile pentru practicarea agriculturii ecologice - exista piata si un curent favorabil pentru desfacerea produselor ecologice; PNDR 2014-2020 permite finantarea proiectelor de diversificare a activitatilor economice, instalarea tinerilor fermieri, dezvoltarea turismului, modernizarea exploatatilor agricole;</p>	<p>DOAMNA determina ingradirea accesului populatiei la servicii publice. Defrisari necontrolate care determina alunecari de teren si inundatii; Importul produselor agricole si intrarea producatorilor intr-o piata globala; Pierderea identitatii culturale; Destabilizarea activitatii agricole neadaptate la noile norme impuse de UE;</p>
--	--

ORGANIZAREA INSTITUTIONALA SI SOCIALA / EDUCATIONALA / CULTURALA

<p align="center">PUNCTE TARI</p>	<p align="center">PUNCTE SLABE</p>
<p>Nivelul pregatirii in scolile din teritoriu GAL ELISABETA DOAMNA si din municipal Roman si municipiul Iasi, asigura un nivel inalt de competitivitate al elevilor si studentilor.</p> <p>Existenta ONG-urilor locale; Existenta dansurilor populare si sarbatorilor traditionale, a targurilor culturale, oboarelor, monumente religioase si situri arheologice; Existenta unei identitati culturale in teritoriu;</p>	<p>Insuficiente informatii despre programele europene de finantare a dezvoltarii rurale (<i>analiza diagnostic</i>); Lipsa de implicare a societatii civile in luarea deciziilor (<i>analiza diagnostic</i>); Viata culturala latentă; Necunoasterea valorilor europene si gradul redus de adaptare la acestea a populatiei; Existenta zonelor sarace si a unor comunitati segregate (<i>analiza diagnostic</i>); Facilitate insuficiente pentru educatie continua si facilitarea accesului pe piata fortei de munca (<i>ceea ce conduce la somaj de descurajare si agricultura de subzistenta</i>). Lipsa politicilor de atragere si mentinere a tinerilor in zona; Lipsa asociatiilor de producatori sau a cooperativelor de productie; Lipsa unei infrastructuri institutionale diversificate - putine scoli, lipsa spitalelor, a muzeelor.</p>
<p align="center">OPORTUNITATI</p>	<p align="center">AMENINTARI</p>
<p>Circulatia libera a persoanelor ceea ce conduce la cresterea gradului de calificare si o educare in spirit comunitar;</p> <p>Fonduri europene care permit pregatirea tinerilor si formarea adultilor; Abordarea de jos in sus prin Masura 19 din PNDR 2014-2020 (LEADER) va permite consolidarea institutionala a entitatilor existente;</p> <p>Tendinta spre descentralizare si plasarea problemelor locale in competenta autoritatilor locale;</p> <p>Integrarea minoritatii romane - si a grupurilor defavorizate.</p>	<p>Degradarea continua a infrastructurii de comunicatii (datorita lipsei fondurilor pentru investitii si mentenanta) poate conduce la cresterea izolarii unor UAT-uri din teritoriul GAL ELISABETA DOAMNA; Degradarea elementelor de patrimoniu antropoc datorita lipsei fondurilor sau practicarii unor forme de turism necorespunzatoare;</p> <p>Pierderea traditiilor si a valorilor culturale; Abandonul scolar in conditiile reducerii numarului de unitati de invatamant; Reducerea numarului de servicii la nivelul UAT-urilor din teritoriul GAL ELISABETA DOAMNA determina</p>

	ingradirea accesului populatiei la servicii publice. Pierderea identitatii culturale;
--	--

CAPITOLUL IV: Obiective, priorități și domenii de intervenție (cap. IV a fost rectificat pentru conformare cu Notificarea MADR nr. 107331 din 21.06.2016)

Elaborarea SDL - GAL ELISABETA DOAMNA a început cu elaborarea analizei diagnostic a teritoriului, analiza SWOT și mai apoi identificarea situației curente a teritoriului din perspectiva domeniilor cheie pentru dezvoltarea durabilă a teritoriului sub responsabilitatea comunității. Analiza diagnostic, analiza SWOT și identificarea domeniilor cheie a permis analiza în detaliu a tuturor aspectelor pozitive și negative existente în teritoriu. Evaluarea situației actuale s-a realizat prin activități de animare a teritoriului în fiecare UAT și prin întâlniri între toți partenerii GAL ELISABETA DOAMNA.

Elaborarea SDL prin analiza diagnostic, analiza SWOT și identificarea domeniilor cheie a permis stabilirea măsurilor oportune și necesare pentru îndeplinirea nevoilor identificate pentru teritoriul GAL ELISABETA DOAMNA, măsuri care contribuie la îndeplinirea obiectivelor, priorităților Uniunii Europene în materie de dezvoltare rurală și implicit la domeniile de intervenție ale acestora.

Măsurile propuse în SDL contribuie la dezvoltarea teritoriului GAL ELISABETA DOAMNA într-o manieră specifică, adaptată nevoilor și priorităților acestuia. Valoarea adăugată a măsurilor derivă din acele inițiative locale care combină soluții ce răspund problematicei existente la nivelul comunităților locale, reflectate în acțiuni specifice acestor nevoi, folosind punctele tari și oportunitățile identificate în analiza SWOT în scopul înlăturării sau reducerii efectelor punctelor slabe și a amenințărilor. Măsurile propuse se regăsesc în tabelul de mai jos, ce redă schematic logica intervenției în PROGRAMARE:

Tabelului 1: Obiective, priorități și domenii de intervenție

Obiectivul de dezvoltare rurală 1 Obiective transversale	Priorități de dezvoltare rurală →	Domenii de Intervenție →	Măsuri →	Indicatori de rezultat
iii) Obținerea unei dezvoltări teritoriale echilibrate a economiilor și comunităților rurale, inclusiv crearea și menținerea de locuri de muncă (P1, P6) Obiective transversale:	P6: Promovarea incluziunii sociale, a reducerii sărăciei și a dezvoltării economice în zonele rurale	6A) Facilitarea diversificării, a înființării și a dezvoltării de întreprinderi mici, precum și crearea de locuri de muncă	M.3.1 - Dezvoltarea de întreprinderi mici	Numărul de locuri de muncă create: minim 1 Număr total de întreprinderi sprijinite/ create: minim 1 Numărul de proiecte ce au componente inovative sau de protecția mediului: minim 1
		6B) Încurajarea dezvoltării locale în zonele rurale	M.3.2 Dezvoltare locală în zonele rurale	Populația netă care beneficiază de servicii/infrastructuri îmbunătățite: minim 500 Numărul de comune sprijinite: minim 3 Numărul de proiecte ce au componente inovative

mediu, climă și inovare				sau de protecție a mediului: minim 1
			M.3.3 Sprijinirea incluziunii sociale	Populația minoritară din mediul rural care beneficiază de servicii /infrastructuri îmbunătățite: 125
			M.3.4 Reducerea gradului de sărăcie din mediul rural	Populația netă din mediul rural care beneficiază de servicii /infrastructuri sociale îmbunătățite: minim 20
Obiectivul dezvoltare rurală 2 Obiective transversale	Priorități de dezvoltare rurală →	Domenii de intervenție →	Măsuri →	Indicatori de rezultat
i) Favorizarea competitivității agriculturii (P1, P2) Obiective transversale: mediu și climă, inovare	P2: Creșterea viabilității fermelor și a competitivității tuturor tipurilor de agricultură în toate regiunile și promovarea tehnologiilor agricole inovatoare și a gestionării durabile a pădurilor	2A) Îmbunătățirea performanței economice a tuturor exploatațiilor agricole și facilitarea restructurării și modernizării exploatațiilor, în special în vederea creșterii participării pe piață și a orientării spre piață, precum și a diversificării activităților agricole	M.2.1 Îmbunătățirea performanței economice a exploatațiilor agricole și facilitarea restructurării și modernizării exploatațiilor în special a fermelor mici	Numărul de exploatații agricole/beneficiari sprijiniți: minim 1 Numărul de proiecte ce au componente inovative sau de protecția mediului: minim 1
			M.2.2 Îmbunătățirea performanțelor economice a exploatațiilor agricole	Numărul de exploatații agricole/beneficiari sprijiniți: minim 1 Numărul de proiecte ce au componente inovative sau de protecția mediului: minim 1 Numărul de locuri de muncă create: minim 1
		2B) Facilitarea intrării în sectorul agricol a unor	M.2.3 Reînnoirea generațiilor de	Numărul de exploatații agricole/beneficiari sprijiniți: minim 1

		fermieri calificați corespunzător și, în special, a reînnoirii generațiilor	agricultori	Numarul de proiecte ce au componente inovative sau de protectia mediului: 1 Numarul de locuri de munca create: minim 1
	P1: Încurajarea transferului de cunoștințe și a inovării în agricultură, silvicultură și zonele rurale	1C) Încurajarea învățării pe tot parcursul vieții și a formării profesionale în sectoarele agricol și forestier	M1 Transfer de cunoștințe și acțiuni de informare	Numărul total al participanților instruiți: minim 15

Se are în vedere precizarea din Ghidul Solicitantului și clarificările ulterioare privind locurile de muncă create care includ și PFA și Intreprinderi Individuale nou create. Pe întreaga strategie, **numărul total de locuri de muncă propuse va fi de minim 3.**

Din măsurile prezentate mai sus reiese logica intervenției care va fi monitorizată prin intermediul indicatorilor. Aceștia se împart în două categorii, astfel: **indicatorii locali** (Tabelul 1) care sunt stabiliți în conformitate cu specificul local și **indicatori de monitorizare** (Tabelul 2) specifici domeniilor de intervenție.

Tabelul 2: Indicatori de monitorizare specifici domeniilor de intervenție

Domenii de intervenție	Indicator de monitorizare
1A	Cheltuieli Publice Totale: 0,00 lei
1C	Numărul total al participanților instruiți este de minim 15 persoane
2A, 2B	Numărul de exploatații agricole/beneficiari sprijiniți este de minim 3
6A, 2A, 2B	Locuri de muncă create este de minim 3 noi locuri de muncă

CAPITOLUL V: Prezentarea măsurilor - Demonstrarea valorii adăugate - Caracterul integrat și inovator (cap. V a fost rectificat pentru conformare cu Notificarea MADR nr. 107331 din 21.06.2016)

FISA MĂSURII cod M1

Denumirea măsurii: Transfer de cunoștințe și acțiuni de informare

CODUL Măsurii: M1

Măsura / DI: M1 / 1C

Tipul măsurii:

- INVESTIȚII
- SERVICII**
- SPRIJIN FORFETAR

1.Descrierea generală a măsurii, inclusiv a logicii de intervenție a acesteia și a contribuției la prioritățile strategiei, la domeniile de intervenție, la obiectivele transversale și a complementarității cu alte măsuri din SDL

Conform analizei SWOT, populația din teritoriul GAL Elisabeta Doamna desfasoara preponderent activitati agricole, inasa, pentru a se inregistra o performanta in acest domeniu de referinta, fermierii cu exploatatii mici si mijlocii au nevoie de formare profesionala in domeniul agricol, din cauza nivelului scazut de instruire si insuficienta competentelor acestora.

Aceasta situatie se accentueaza in contextul lipsei unor programe locale adecvate de pregatire profesionala insuficiente si a unei capacitati a serviciilor de consiliere. Formarea profesionala va sprijini masurile destinate exploatatilor agricole in vederea cresterii competitivitatii agricole, a productivitatii si va sprijini incurajarea consolidarii cunostintelor fermierilor in teme de interes, metode si practici.

In urma identificarii acestor elemente in teritoriu, masura isi propune sa realizeze actiuni pentru informarea, instruirea si incurajarea dobandirii de cunostinte pe tot parcursul vietii, precum si a formarii profesionale a fermierilor din teritoriul GAL Elisabeta Doamna.

Obiectiv de dezvoltare rurala: favorizarea competitivitatii agriculturii; obtinerea unei dezvoltari teritoriale echilibrate a economiilor si comunitatilor rurale;

Obiectiv specific al masurii: Stimularea revenirii / ramanerii in tara a persoanelor din mediul rural care desfasoara activitati agricole; Cresterea calitatii productiei agricole; Deschiderea drumului spre inovare si tehnologizare a agriculturii din teritoriul GAL Elisabeta Doamna.

Masura contribuie la prioritatea/prioritatile prevazute la art. 5, Reg. (UE) nr. 1305/2013: P1 - Incurajarea transferului de cunostinte si a inovarii in agricultura, silvicultura si zonele rurale

Masura corespunde obiectivelor art. 14 din Reg. (UE) nr. 1305/2013.

Masura contribuie la Domeniul de interventie 1C) Incurajarea invatarii pe tot parcursul vietii si a formarii profesionale in sectoarele agricol si forestier (Art. 5, al. 1, lit. c din Reg. (UE) nr. 1305/2013)

Masura contribuie la obiectivele transversale ale Reg. (UE) nr. 1305/2013: mediu, clima si inovare in conformitate cu art. 5, Reg. (UE) nr. 1305/2013).

Complementaritatea cu alte masuri din SDL: M2.1/2A; M2.2/2A; M2.3/2B.

Sinergia cu alte masuri din SDL:-

2. Valoarea adăugată a măsurii

Măsura propusă se adresează tuturor persoanelor din teritoriul GAL Elisabeta Doamna, care desfășoară activități în domeniul agricol, dar în mod special beneficiarilor măsurilor prevăzute în SDL pe agricultură (P2). Valoarea adăugată a măsurii este generată de impactul pozitiv semnificativ ce se va înregistra, întrucât cunoașterea este o valoare adăugată inestimabilă, iar eficiența implementării măsurii se va reflecta în oferirea de beneficii multiple unui număr semnificativ de persoane, precum și în calitatea cunoștințelor dobândite de acestea, printr-un buget mic alocat. Analizată prin prisma cost / eficiență, această măsură aduce plus valoare și este relevantă în contextul strategiei propuse.

Acțiunile propuse a fi finanțate prin această măsură pot include cursuri de formare, ateliere de lucru, îndrumare profesională, schimburi de experiență și alte acțiuni relevante.

Transferul de informații și cunoștințe, formarea și dobândirea de aptitudini reprezintă elemente cheie în înțelegerea și asumarea de către fermieri a angajamentelor privind protecția mediului, inclusiv protejarea biodiversității. Prin încurajarea activităților de informare se urmărește deschiderea orizonturilor fermierilor asupra ceea ce înseamnă noi practici agricole care contribuie la o protejare sporită a mediului și adaptarea la schimbările climatice.

Acțiunile de formare profesională și de transfer de cunoștințe care vor fi finanțate prin măsura M1 au un rol important în dobândirea de cunoștințe, competențe și formarea de idei noi în rândul fermierilor și a persoanelor active în domeniul agro-alimentar din teritoriul GAL Elisabeta Doamna.

Cursurile de formare și sesiunile demonstrative pot stimula inovarea inclusiv prin cooptarea de practicieni inovatori care pot acționa ca factori de diseminare pentru fermierii din jur. Transferul de cunoștințe și informarea au un rol extrem de important în cadrul Strategiei de Dezvoltare locală a teritoriului GAL Elisabeta Doamna, deoarece acestea sprijină inovarea și facilitează dezvoltarea, folosirea și transferul de idei, produse sau tehnologii noi pentru a îmbunătăți sistemele de producție, produsele și serviciile.

3. Trimiteri la alte acte legislative

- Reg. (UE) nr. 1305/2013;
- Reg. (UE) nr. 1303/2013;
- Reg.(UE) nr.1306/2013;
- Reg.(UE) nr.907/2014;
- Reg.(UE) nr.908/2014;
- Reg. (UE) nr. 807/2014;
- Reg. (UE) nr. 808/2014;
- Ordonanță de Urgență a Guvernului (OUG) Nr. 34 /2006 privind atribuirea contractelor de achiziție publică, a contractelor de concesiune de lucrări publice și a contractelor de concesiune de servicii cu modificările și completările ulterioare;
- Hotărârea de Guvern (HG) Nr. 925/2006 pentru aprobarea normelor de aplicare a prevederilor referitoare la atribuirea contractelor de achiziție publică din Ordonanța de urgență a Guvernului nr. 34/2006 privind atribuirea contractelor de achiziție publică, a contractelor de concesiune de lucrări publice și a contractelor de concesiune de servicii;

- Legea Nr. 31/1990 privind societățile comerciale cu modificările și completările ulterioare;
- Ordonanța de Guvern (OG) Nr. 26/2000 cu privire la asociații și fundații modificările și completările ulterioare Ordonanță de Urgență a Guvernului (OUG) Nr. 44/2008 privind desfășurarea activităților economice de către persoanele fizice autorizate, întreprinderile individuale și întreprinderile familiale modificările și completările ulterioare;
- Legea Nr. 1/2011 a educației naționale modificările și completările ulterioare;
- Ordonanța de Guvern (OG) Nr. 8 din 23 ianuarie 2013 pentru modificarea și completarea Legii nr. 571/2003 privind Codul fiscal și reglementarea unor măsuri financiar-fiscale. Alte acte normative aplicabile în domeniul fiscal.
- Hotărârea Guvernului nr. 1185/2014 privind organizarea și funcționarea Ministerului Agriculturii și Dezvoltării Rurale, cu modificările și completările ulterioare;
- Hotărârea Guvernului nr. 226/2015 privind stabilirea cadrului general de implementare a măsurilor Programului Național de Dezvoltare Rurală cofinanțate din Fondul European Agricol pentru Dezvoltare Rurală și de la bugetul de stat.

4. Beneficiari direcți/indirecți (grup țintă)

Beneficiarii direcți:

- Entități publice
- Entități private (inclusiv ONG-uri) care activează în domeniul formării profesionale a adulților și, după caz, prestează servicii de organizare activități de informare, schimb de experiență etc., în acord cu activitățile prevăzute în fișa măsurii.

Beneficiarii indirecți:

- Persoane din teritoriul GAL Elisabeta Doamna care desfășoară activități în domeniul agricol sau nonagricol.
- Participarea în cadrul acțiunilor de formare profesională și dobândire de cunoștințe este gratuită.
- **Nota:** Beneficiari direcți/indirecți (grup țintă) se vor încadra conform cu prevederile Ghidului solicitantului pentru SM1.1 din PNDR 2014-2020, în vigoare la data lansării apelului de selecție.

5. Tip de sprijin: În conformitate cu prevederile art.67 al Reg. (UE) nr. 1303/2013

- Rambursarea costurilor eligibile suportate și plătite efectiv de solicitant;

6. Tipuri de acțiuni eligibile și neeligibile

Acțiuni eligibile:

Organizare cursuri de formare profesională de scurtă durată și acțiuni de dobândire de competențe în domeniul agricol:

- Diversificarea activităților în exploatațiile agricole, îmbunătățirea calității producției, igiena și siguranța alimentelor, crearea de condiții pentru a asigura bunăstarea animalelor și sănătatea plantelor, siguranța muncii, folosirea fertilizanților și amendamentelor în agricultură în concordanță cu standardele Uniunii Europene;
- Îmbunătățirea și încurajarea afacerilor în domeniul agricol;
- Îmbunătățirea cunoștințelor privind protecția mediului;
- Pregătire tehnică (noi tehnologii informaționale, introducerea de inovații, difuzarea rezultatelor cercetării și a gestionării durabile a resurselor naturale etc.);
- Managementul durabil al terenurilor agricole;
- Dezvoltarea unor capacități inovative în lanțul agro-alimentar;

➤ Însușirea cerințelor privind eco-condiționalitatea și aplicarea unor metode de producție compatibile cu întreținerea și ameliorarea peisajului, respectiv cu protecția mediului.

➤ Managementul general al fermei (contabilitate, marketing, cunoștințe TIC, etc)

Acțiuni neeligibile:

➤ Organizare cursuri de formare profesională care fac parte din programul de educație sau sisteme de învățământ secundar și superior

➤ Organizare cursuri de formare profesională finanțate prin alte programe.

➤ **Nota:** Tipurile de acțiuni eligibile și neeligibile se vor încadra conform cu prevederile Ghidului solicitantului pentru sM1.1 din PNDR 2014-2020, în vigoare la data lansării apelului de selecție.

7. Condiții de eligibilitate

Organismele care oferă servicii de transfer de cunoștințe și servicii de informare dispun de capacitățile corespunzătoare și anume, de personal calificat și de formare periodică, pentru a îndeplini cu succes această sarcină.

Beneficiarii care depun proiecte pe această măsură vor trebui să fie înființați legal și să fie autorizați să presteze activitățile propuse în proiect și prevăzute în fișa măsurii.

➤ Solicitantul se încadrează în categoria de beneficiari eligibili;

➤ Solicitantul este persoană juridică, constituită în conformitate cu legislația în vigoare în România;

➤ Solicitantul are prevăzut în obiectul de activitate activități specifice domeniului;
▫ Solicitantul dispune de personal calificat, propriu sau cooptat în domeniile corespunzătoare tematicilor prevăzute;

➤ Solicitantul dovedește experiență anterioară relevantă în proiecte de formare profesională demonstrative și/sau diseminare;

➤ Solicitantul dispune de capacitate tehnică și financiară necesare derulării activităților specifice de formare;

➤ Solicitantul nu este în stare de faliment ori lichidare;

➤ Solicitantul și-a îndeplinit obligațiile de plată a impozitelor, taxelor și contribuțiilor de asigurări sociale către bugetul de stat;

➤ Investiția trebuie să contribuie la atingerea obiectivelor prevăzute în Strategia de Dezvoltare Locală GAL Elisabeta Doamna.

➤ Investiția (acțiunea / activitatea) se va desfășura pe teritoriul Asociației GAL Elisabeta Doamna

Condițiile de eligibilitate se completează cu criteriile de eligibilitate pentru acordarea sprijinului prevăzute în Ghidului solicitantului pentru sM1.1 din PNDR 2014-2020, în vigoare la data lansării apelului de selecție.

8. Criterii de selecție

Beneficiarii care depun proiect pe măsura M1 vor trebui să aibă experiență anterioară în derularea unor astfel de activități pentru a asigura implementarea cât mai eficientă a proiectelor.

Prin proiectele propuse se va avea în vedere includerea cu prioritate în grupul persoanelor care participă la acțiunile propuse, a beneficiarilor de fonduri cu proiectele finanțate prin SDL a GAL Elisabeta Doamna, dar și persoane tinere și alte categorii prevăzute în analiza SWOT. În cadrul acțiunilor propuse se va avea în vedere diseminarea informațiilor privind obiectivele transversale mediu, climă și inovare prevăzute în SDL.

Proiectele depuse pe această măsură vor trebui să demonstreze că aduc valoare adăugată și răspund nevoilor teritoriului identificate în cadrul SDL. Solicitanții vor ilustra în proiectul depus modul de adaptare și detaliere a tematicii generale stabilite la nevoile grupului țintă.

Criteriile de selecție propuse urmăresc să asigure tratamentul egal al solicitanților, o mai bună utilizare a resurselor financiare și direcționarea măsurilor în conformitate cu prioritățile Uniunii în materie de dezvoltare rurală.

La stabilirea și aplicarea criteriilor de selecție se va ține seama de principiul proporționalității în ceea ce privește dimensiunea operațiunii.

Numărul de persoane instruite (minim 15 persoane instruite)

9. Sume (aplicabile) și rata sprijinului

Având în vedere că acțiunile eligibile sunt negeneratoare de venit, sprijinului public nerambursabil din totalul cheltuielilor eligibile este de 100%.

Sprijinul public nerambursabil disponibil pentru aceasta masura este conform Planului de Finantare (anexa 4 la SDL).

Se vor aplica regulile de ajutor de minimis în vigoare, conform prevederilor Regulamentului UE nr. 1407/2013.

10. Indicatori de monitorizare

Numărul total al participanților instruiți.

În cadrul proiectului / proiectelor se va menționa numărul de persoane instruite care va trebui să fie cel puțin numărul prevăzut în fișa măsurii la lansarea apelului de selecție (minim 15 persoane).

FIȘA MĂSURII cod M2.1

Denumirea măsurii: **Îmbunătățirea performanțelor economice a exploatațiilor agricole și facilitarea restructurării și modernizării exploatațiilor în special a fermelor mici**

CODUL Măsurii: **M2.1**

Măsura / DI : **M2.1 / 2A**

Tipul măsurii: INVESTIȚII

SERVICII

X SPRIJIN FORFETAR

1. Descrierea generala a masurii, inclusiv a logicii de interventie a acesteia si a contributiei la prioritatile strategiei, la domeniile de interventie, la obiectivele transversale si a complementaritatii cu alte masuri din SDL

Prin analiza SWOT a teritoriului GAL Elisabeta Doamna s-a constatat ca exista un numar ridicat de ferme care au parcele mici de teren exploatat (cateva ha), fapt ce determina imposibilitatea dezvoltarii economice eficiente a acestora. Principalul scop al masurii este acela de a promova si sustine competitivitatea si dezvoltarea economica a fermelor mici (de semi-subsistenta) existente in teritoriul GAL Elisabeta Doamna.

Obiective de dezvoltare rurala: Favorizarea competitivitatii agriculturii.

Obiective specifice ale masurii: Îmbunătățirea managementului fermelor de semi-subsistenta; Orientarea spre piata a exploatațiilor agricole de mici dimensiuni; Inovarea si tehnologizarea agriculturii din teritoriul GAL Elisabeta Doamna.

Măsura contribuie la prioritatea/prioritatile prevazute la art. 5, Reg. (UE) nr. 1305/2013: P2 - Creșterea viabilitatii exploatațiilor si a competitivitatii tuturor tipurilor de agricultural in toate regiunile si promovarea tehnologiilor agricole inovatoare si a gestionarii durabile a padurilor.

Măsura corespunde obiectivelor art. 19 din Reg. (UE) nr. 1305/2013.

Măsura contribuie la Domeniul de interventie 2A) Îmbunătățirea performantei economice a tuturor exploatațiilor agricole si facilitarea restructurarii si modernizarii exploatațiilor, in special in vederea creșterii participarii pe piata si a orientarii spre piata, precum si a diversificarii activitatilor agricole. (Art. 5, al. 2, lit. a din Reg. (UE) nr. 1305/2013)

Măsura contribuie la obiectivele transversale ale Reg. (UE) nr. 1305/2013: mediu, clima si inovare in conformitate cu art. 5, Reg. (UE) nr. 1305/2013).

Complementaritatea cu alte masuri din SDL: M1 (DI: 1C)

Sinerгия cu alte masuri din SDL: M2.2/2A; M2.3/2B.

Valoarea adaugata a masurii

Valoarea adaugata a masurii M2.1 este generata de impactul pozitiv semnificativ ce se va inregistra, intrucat teritoriul GAL Elisabeta Doamna este dominat de un numar ridicat de ferme care au parcele mici de teren exploatat (cateva ha), fapt ce determina imposibilitatea dezvoltarii economice eficiente a acestora.

Finantarea proiectelor prin masura propusa va urmari sa ofere cat mai multor fermieri posibilitatea de a face fata competitivitatii din sectorul agricol si de a-si imbunatati performanta economica, iar in subsidiar, se va aduce contributie dezvoltarii economice locale si, pe termen lung, eliminarea teritoriului din categoria zonelor sarace (CS 1.2).

Analizata prin prisma cost / eficienta, aceasta măsură aduce plus valoare si este relevanta in contextul strategiei propuse.

Măsura M2.1 asigură achiziționarea dotărilor necesare, în scopul alinierii la standardele ridicate, eficientizării costurilor și creșterii veniturilor. De asemenea, prin această măsură se asigură accesul la inovare, dezvoltare economică, cu implicare în îmbunătățirea calității

vieții, crearea și păstrarea locurilor de muncă, încurajarea persoanelor să rămână în mediul rural sau să se întoarcă și să dezvolte afaceri.

3. Trimiteri la alte acte legislative

- Regulamentul (CE) nr. 1242/2008 de stabilire a unei tipologii comunitare pentru exploatații agricole;
- Ordonanța de urgență nr. 44/2008 privind desfășurarea activităților economice de către persoanele fizice autorizate, întreprinderile individuale și întreprinderile familiale cu modificările și completările ulterioare.
- Ordin nr. 22/2011 al Ministrului Agriculturii și Dezvoltării Rurale privind reorganizarea Registrului fermelor, care devine Registrul unic de identificare, în vederea accesării măsurilor reglementate de Politica Agricolă Comună;
- Ordonanța de urgență nr. 43/2013 privind unele măsuri pentru dezvoltarea și susținerea fermelor de familie și facilitarea accesului la finanțare al fermierilor;
- Reg. (UE) nr. 1305/2013;
- Reg. (UE) nr. 1303/2013;
- Reg. (UE) nr. 807/2014;
- Reg. (UE) nr. 808/2014.
- Hotărârea Guvernului nr. 226/2015 privind stabilirea cadrului general de implementare a măsurilor Programului Național de Dezvoltare Rurală cofinanțate din Fondul European Agricol pentru Dezvoltare Rurală și de la bugetul de stat.

4. Beneficiari direcți/indirecți (grup țintă)

Beneficiarii direcți:

- Entități private: fermieri cu exploatații agricole care intră în categoria de fermă mică după definiția dată de regulamentul UE, cu excepția persoanelor fizice neautorizate).
- Beneficiarii direcți sunt conform Ghidul solicitantului sM6.3 din PNDR 2014-2020, respectiv fermierii definiți conform art. 4 din Regulamentului (CE) 1307/2013, ale căror exploatații se situează pe teritoriul asociației Grupul de Acțiune Locală Elisabeta Doamna și care desfășoară o activitate agricolă.

5. Tip de sprijin: În conformitate cu prevederile art.67 al Reg. (UE) nr. 1303/2013

- Sprijinul se va acorda sub formă de sumă forfetară pentru implementarea planului de afaceri.

NOTA: Sumele forfetare nu depășesc limitele cuantumului stabilite în PNDR pentru aceleși tipuri de operațiuni la care se aplică acest tip de sprijin.

6. Tipuri de acțiuni eligibile și neeligibile

Acțiuni eligibile:

- Sprijinul se acordă pentru activitățile prevăzute în vederea îndeplinirii obiectivelor din cadrul Planului de Afaceri. Toate cheltuielile propuse prin cererea de finanțare, inclusiv capital de lucru și capitalizarea întreprinderii și activitățile relevante pentru implementarea corectă a planului prezentat în cererea de finanțare, pot fi eligibile.
- sprijinirea activităților economice desfășurate în ferme vegetale, zootehnice și/sau ferme mixte
- achiziții de active fixe corporale și necorporale necesare desfășurării activității cuprinse în planul de afaceri

Acțiuni neeligibile:

- Nu sunt eligibile cheltuielile cu achiziționarea de utilaje și echipamente agricole aferente activității de prestare de servicii agricole, în conformitate cu Clasificarea

Activitatilor din Economia Nationala, precum si producerea si comercializarea produselor din Anexa I din Tratat.

- nu pot fi finantate prin SDL a GAL Elisabeta Doamna actiunile eligibile prin Programul National de Sprijin al sectorului viticol 2014-2018 si/sau Programul National Apicol 2014-2020
- Achizitia de echipamente second hand
- **Nota:** Tipurile de actiuni eligibile și neeligibile se vor încadra conform cu prevederile Ghidului solicitantului pentru sM6.3 din PNDR 2014-2020, in vigoare la data lansarii apelului de selectie.

7. Condiții de eligibilitate

- Beneficiarul să se încadreze în categoria micro-întreprinderilor și întreprinderilor mici;
- Beneficiarul trebuie sa se încadreze in categoria beneficiarilor eligibili conform Ghidului solicitantului pe sM6.3 din PNDR 2014-2020.
- Beneficiarul deține o exploatație agricolă cu dimensiunea economică cuprinsă între 4.000 - 11.999 € SO (valoarea producției standard);
- Exploatația agricolă este înregistrată, conform prevederilor legislative naționale, situată majoritar pe teritoriul GAL Elisabeta Doamna, cu cel puțin 12 luni înainte de solicitarea sprijinului;
- Beneficiarul prezintă planul de afaceri;
- Beneficiarul nu a beneficiat de sprijin anterior prin această sub-măsură din PNDR 2014-2020;
- Exploatație agricolă nu poate primi sprijin decât o singură dată în cadrul acestei măsuri prin strategia de dezvoltare locală , în sensul că exploatația nu poate fi transferată între doi sau mai mulți fermieri, beneficiari ai sprijinului prin această sub-măsură;
- Implementarea planului de afaceri trebuie să înceapă în termen de cel mult nouă luni de la data deciziei de acordare a sprijinului.

Alte angajamente:

- Înaintea solicitării celei de-a doua tranșă de plată, solicitantul face dovada creșterii performanțelor economice ale exploatației, prin comercializarea producției proprii în procent de minimum 20% din valoarea primei tranșe de plată (cerința va fi verificată în momentul finalizării implementării planului de afaceri);
- În cazul în care exploatația agricolă vizează creșterea animalelor, planul de afaceri va prevedea obligatoriu platforme de gestionare a gunoiului de grajd, conform normelor de mediu (cerința va fi verificată în momentul finalizării implementării planului de afaceri).
- Investitia se va desfasura pe teritoriul Asociatiei GAL Elisabeta Doamna

8. Criterii de selecție

La selectarea proiectelor, se vor avea în vedere următoarele criterii de selecție:

- Calificarea beneficiarului în domeniul agricol (în funcție de nivelul de educație și/sau calificare în domeniul agricol);
- Existența potențialului agricol care vizează zonele cu potențial determinate în baza studiilor de specialitate;
- Solicitantul face parte dintr-o formă asociativă recunoscută conform legislației naționale în vigoare (de exemplu: ferma de familie, grup de producători, cooperativa etc.);
- .
- Încadrarea în categoria fermelor mici, conform cu Legea nr. 37/2015 privind clasificarea fermelor și exploatațiilor agricole

- Incadrarea in categoria investitiilor inovative
- Incadrarea in categoria investitiilor cu impact pozitiv asupra mediului

9. Sume (aplicabile) și rata sprijinului

Pondere maximă a intensității sprijinului public nerambursabil din totalul cheltuielilor eligibile este de. 13.600 Euro.

Sprijinul pentru dezvoltarea fermelor mici se va acorda sub formă de primă în două tranșe, astfel:

- 75% din cuantumul sprijinului la semnarea deciziei de finanțare;
- 25% din cuantumul sprijinului se va acorda cu condiția implementării corecte a planului de afaceri, fără a depăși trei/cinci* ani de la semnarea deciziei de finanțare.

Intensitatea sprijinului pentru aceasta măsură va fi de 100%. Se vor aplica regulile de ajutor de minimis în vigoare, conform prevederilor Regulamentului UE nr. 1407/2013.

Se vor aplica regulile de ajutor de minimis în vigoare, conform prevederilor Regulamentului UE nr. 1407/2013.

Intensitatea sprijinului pentru aceasta măsură va fi de 100%.

10. Indicatori de monitorizare

Numărul de exploatații agricole/beneficiari sprijiniți

Numărul de proiecte ce au componente inovative sau de protecția mediului

FIȘA MĂSURII cod M2.2

Denumirea măsurii: **Îmbunătățirea performanțelor economice a exploatațiilor agricole**
CODUL Măsurii M2.2

Măsura / DI: M2.2 / 2A

Tipul măsurii: INVESTIȚII
 SERVICII
 SPRIJIN FORFETAR

1.Descrierea generală a măsurii, inclusiv a logicii de intervenție a acesteia și a contribuției la prioritățile strategiei, la domeniile de intervenție, la obiectivele transversale și a complementarității cu alte măsuri din SDL

În cadrul acestei măsuri vor fi sprijinite investițiile orientate spre creșterea competitivității exploatațiilor agricole prin dotarea cu utilaje și echipamente performante în raport cu structura agricolă actuală, precum și investițiile pentru modernizarea fermelor (prioritate va fi acordată asocierilor de ferme mici și medii) și îmbunătățirea calității activelor fixe.

Obiectiv de dezvoltare rurală: Favorizarea competitivității agriculturii.

Obiective specifice ale măsurii: Îmbunătățirea performanțelor generale ale exploatațiilor agricole din teritoriul GAL Elisabeta Doamna prin creșterea competitivității activității agricole, a diversificării activităților agricole și creșterii calității produselor obținute; Respectarea standardelor comunitare aplicabile; Creșterea valorii adăugate a produselor agricole prin procesarea produselor la nivelul fermelor din teritoriul GAL Elisabeta Doamna și comercializarea directă a acestora.

Măsura contribuie la prioritatea/prioritățile prevăzute la art. 5, Reg. (UE) nr. 1305/2013: P2 - Creșterea viabilității exploatațiilor și a competitivității tuturor tipurilor de agricultură în toate regiunile și promovarea tehnologiilor agricole inovatoare și a gestionării durabile a pădurilor.

Măsura corespunde obiectivelor art. 17 din Reg. (UE) nr. 1305/2013

Măsura contribuie la Domeniul de intervenție 2A) Îmbunătățirea performanței economice a tuturor exploatațiilor agricole și facilitarea restructurării și modernizării exploatațiilor, în special în vederea creșterii participării pe piață și a orientării spre piață, precum și a diversificării activităților agricole (*Art. 5, al. 2, lit. a din Reg. (UE) nr. 1305/2013*)

Măsura contribuie la obiectivele transversale ale Reg. (UE) nr. 1305/2013: mediu, climă, inovare.

Complementaritatea cu alte măsuri din SDL: M1 (DI: 1C)

Sinerгіa cu alte măsuri din SDL: M2.1/2A; M2.3/2B

2.Valoarea adăugată a măsurii

Măsura M2.2 asigură dotarea necesară în scopul adaptării la standarde ridicate, eficientizării costurilor și creșterii veniturilor exploatațiilor agricole din teritoriul GAL Elisabeta Doamna. De asemenea, prin această măsură se oferă acces la inovare, dezvoltare economică cu implicare în îmbunătățirea calității vieții, crearea și păstrarea locurilor de muncă, încurajarea populației să rămână în mediul rural sau să se întoarcă din străinătate și să dezvolte o afacere.

3. Trimiteri la alte acte legislative

- R(UE) Nr. 1303/2013;
- R (UE) nr. 637/2008 al Consiliului și a R (UE) nr. 73/2009 al Consiliului;
- R (UE) nr. 1242/2008 de stabilire a unei tipologii comunitare pentru exploatații agricole;

- Legea cooperatiei agricole nr. 566/2004 cu completarile si modificarile ulterioare, pentru beneficiarii cooperative agricole;
- Legea nr. 1/2005 privind organizarea si functionarea cooperatiei, cu completarile si modificarile ulterioare, pentru beneficiarii societati cooperative agricole;
- Ordonanta Guvernului nr. 37/2005 privind recunoasterea si functionarea grupurilor si organizatiilor de producatori, pentru comercializarea produselor agricole si silvice, cu completarile si modificarile ulterioare, pentru beneficiarii Grupuri de producatori);
- Ordin 57 din 2010 pentru aprobarea Normei sanitare veterinare privind procedura de autorizare sanitara veterinara a unitatilor care produc, proceseaza, depoziteaza, transporta si/sau distribuie produse de origine animal cu modificarile si completarile ulterioare.
- Hotararea Guvernului nr. 226/2015 privind stabilirea cadrului general de implementare a masurilor Programului National de Dezvoltare Rurala cofinantate din Fondul European Agricol pentru Dezvoltare Rurala si de la bugetul de stat.

4. Beneficiari direcți/indirecți (grup țintă)

Beneficiari direcți pot fi:

Beneficiari directi pot fi:

- fermieri, cu exceptia persoanelor fizice neautorizate cu activitate pe teritoriul GAL Elisabeta Doamna;
- cooperative (cooperativele agricole si societatile cooperative agricole), grupuri de producatori, constituite in baza legislatiei nationale in vigoare care deservesc interesele membrilor, cu activitate pe teritoriul GAL Elisabeta Doamna.
- Beneficiarii directi sunt conform Ghidul solicitantului sM4.1 din PNDR 2014-2020, respectiv fermierii definiți conform art. 4 din Regulamentului (CE) 1307/ 2013, ale căror exploatații se situează pe teritoriul asociației Grupul de Acțiune Locală Elisabeta Doamna și care desfășoară o activitate agricolă.

Beneficiari indirecti:

- Persoanele din categoria populatiei active aflate in cautarea unui loc de munca din teritoriul GAL Elisabeta Doamna;
- Producatori agricoli individuali din teritoriul GAL Elisabeta Doamna.

5. Tip de sprijin: In conformitate cu prevederile art.67 al Reg. (UE) nr. 1303/2013.

- Rambursare costurilor eligibile suportate si platite efectiv.

NOTA: Numai in cazul proiectelor de investitii se acorda avans, in conformitate cu art. 45 (4) si art 63 ale Reg. (UE) nr. 1305/2013.

6. Tipuri de acțiuni eligibile și neeligibile

Acțiuni eligibile:

- Sunt eligibile toate tipurile de operatiuni care sunt in concordanta cu regulile generale din Regulamentele Europene, toate tipurile de operațiuni care sunt în concordanță cu Ghidul solicitantului sM4.1 din PNDR 2014-2020, toate tipurile de operațiuni care sunt în concordanță cu prioritatile stabilite pentru dezvoltarea locala - LEADER si obiectivele si prioritatile stabilite in SDL a GAL Elisabeta Doamna.
- Prin aceasta masura se vor finanta exclusiv proiectele de investitii propuse in urma actiunilor de consultare/animare realizate in teritoriul GAL Elisabeta Doamna:
- Modernizarea spatiilor tehnologice sau de productie din cadrul exploatației;
- Achizitionarea de utilaje agricole moderne pentru modernizarea fermelor vegetale;
- Modernizarea exploatatilor apicole;
- Construirea/modernizarea spatiilor zootehnice;

- Construirea/modernizarea de spatii de depozitare pentru cereale;
- Construirea de centre de colectare a laptelui;
- Achiziția de mașini de transport frigorifice pentru carne/lapte;
- Achiziția unui abator mobil pentru bovine/porcine/ovine/caprine;
- Construirea de unitati de procesare pentru lapte/carne/legume/fructe/cereale;
- Modernizarea unitatilor de procesare carne/lapte;
- Construirea de spatii de depozitare pentru legume/fructe;
- Modernizare de sere/solarii pentru legume.

Acțiuni neeligibile:

Nu se acceptă achiziționarea de utilaje sau echipamente second hand.

7. Condiții de eligibilitate

- Solicitantul trebuie să se încadreze în categoria beneficiarilor eligibili;
- Investiția trebuie să se realizeze în cadrul unei ferme cu o dimensiune economică de minimum 8.000 € SO;
- Investiția va respecta legislația în vigoare din domeniul: sănătății publice, sanitar-veterinar și de siguranță alimentară;
- Solicitantul va demonstra că profitul mediu anual (ca medie a ultimilor trei ani fiscali) nu depășește de 4 ori valoarea sprijinului solicitat;
- Beneficiarul trebuie să aibă sediul social/punct de lucru în teritoriul GAL Elisabeta Doamna;
- Investiția realizată demonstrează utilitate și creează plus valoare nu numai pentru exploatarea solicitantului ci și pentru UAT-ul de reședință;
- Investițiile în centre de colectare a laptelui se pot realiza pe teritoriul mai multor UAT din teritoriul GAL Elisabeta Doamna.
- Investiția se va desfășura pe teritoriul Asociației GAL Elisabeta Doamna
- Solicitantul trebuie să se încadreze în categoria beneficiarilor eligibili conform Ghidului solicitantului SM4.1 din PNDR 2014-2020.

8. Criterii de selecție

Criteriile de selecție ce se vor aplica la selecția proiectelor depuse pe aceasta măsură vor fi:

- Dimensiunea exploatației care vizează prioritar exploatațiile de dimensiuni mici și medii;
- Potențialului agricol al zonei care vizează zonele cu potențial determinate în baza studiilor de specialitate;
- Asocierea fermierilor, care dețin exploatații de dimensiuni mici și/sau medii, în cadrul fermelor de familie, cooperativelor sau a grupurilor de producători constituite în baza legislației naționale în vigoare
- Nivelului de calificare în domeniul agricol al managerului exploatației agricole;
- Principiul economiei de apă pentru proiectele care prevăd investiții de modernizare a sistemelor de irigații la nivel de fermă, prin prioritizarea investițiilor care conduc la economii cât mai mari de apă.
- Numărul de locuri de muncă create.
- Incadrarea în categoria investițiilor inovative
- Incadrarea în categoria investițiilor cu impact pozitiv asupra mediului
- Criteriile de selecție vor asigura dezvoltarea echilibrată a agriculturii din teritoriul GAL Elisabeta Doamna, ponderea criteriilor de selecție realizându-se în funcție de SDL și analiza SWOT.

9. Sume (aplicabile) și rata sprijinului

- Rata sprijinului public nerambursabil va fi de 50% din totalul cheltuielilor eligibile și nu va depăși: 115.609,817 euro pentru ferme mari, respectiv 57.804,908 euro pentru fermele mici în cazul proiectelor care prevăd achiziții simple
- Intensitatea sprijinului nerambursabil se va putea majora cu 20 puncte procentuale suplimentare, dar rata sprijinului combinat nu poate depăși 90% în cazul fermelor mici și medii (cu dimensiunea până la 250.000 SO), respectiv 70% în cazul fermelor având între 250.000 și 500.000 SO, în cazul:
- Investițiilor realizate de tinerii fermieri, cu vârsta sub 40 de ani, la data depunerii cererii de finanțare (așa cum sunt definiți la art. 2 al R (UE) nr. 1305/2013 sau cei care s-au stabilit în cei cinci ani anteriori solicitării sprijinului, în conformitate cu anexa II a R 1305);
- Proiectelor integrate;
- Operațiunilor sprijinite în cadrul PEI;
- Investițiilor legate de operațiunile prevăzute la art. 28 (Agromediu) și art. 29 (Agricultura ecologică) din R(UE) nr. 1305/2013;
- Investiții în zone care se confruntă cu constrângeri naturale și cu alte constrângeri specifice, menționate la art. 32 R(UE) nr. 1305/2013.

10. Indicatori de monitorizare

- Numărul de exploatații agricole/beneficiari sprijiniți;
- Numărul de proiecte ce au componente inovative sau de protecția mediului;
- Numărul de locuri de muncă create.

FIȘA MĂSURII cod M2.3

Denumirea măsurii: Reînnoirea generației de fermieri

CODUL Măsurii: M2.3

Măsura / DI: M2.3 / 2B

Tipul măsurii: INVESTIȚII
 SERVICII

X SPRIJIN FORFETAR

1.Descrierea generală a măsurii, inclusiv a logicii de intervenție a acesteia și a contribuției la prioritățile strategiei, la domeniile de intervenție, la obiectivele transversale și a complementarității cu alte măsuri din SDL

Din analiza SWOT și a elementelor care au stat la baza acesteia, rezultă că un număr însemnat de tineri din teritoriul GAL Elisabeta Doamna au migrat în străinătate din cauza condițiilor minime de trai și a locurilor de muncă insuficiente existente în zonă. Mai mult, din informațiile colectate prin activitățile din teren, reiese că fermierii care activează în agricultură sunt în principiu dintr-o generație îmbătrânită, însă o mare parte a tinerilor din comune au manifestat dorința de a desfășura activități agricole, să se dezvolte economic și, implicit, să își îmbunătățească condițiile de trai. Reînnoirea generației de fermieri este un lucru esențial în dezvoltarea sănătoasă și durabilă a economiei locale, iar încurajarea tinerilor fermierilor care dețin competențe adecvate să se stabilească pentru prima dată într-o exploatare agricolă în calitate de șefi ai exploatareii este un prim pas în acest sens. Încurajarea instalării tinerilor fermieri ca manageri de exploatare agricole va facilita inovarea și tehnologizarea continuă a sectorului agro-alimentar, tinerii fermieri fiind mai deschiși să aplice tehnologii și procese noi. De asemenea, tinerii fermierii au un rol important în diseminarea de bune practici, idei și concepte noi, deoarece au acces mai facil la informații noi, inovatoare. Sprijinul acordat exploatareilor agricole de mici dimensiuni va facilita accesul acestora pe piață, și adoptarea unor tehnici și metode noi și unor tehnologii inovatoare etc.

Obiectiv de dezvoltare rurală: Favorizarea competitivității agriculturii.

Obiective specifice ale măsurii: Creșterea numărului de tineri care încep pentru prima oară o activitate agricolă ca șefi de exploatare și încurajarea tinerilor fermieri de a realiza investiții; reducerea sau stoparea migrației forței de muncă tinere în străinătate; inovarea și tehnologizarea agriculturii din teritoriul GAL Elisabeta Doamna.

Măsura contribuie la prioritatea/prioritățile prevăzute la art. 5, Reg. (UE) nr. 1305/2013: P2 - Creșterea viabilității exploatareilor și a competitivității tuturor tipurilor de agricultură în toate regiunile și promovarea tehnologiilor agricole inovatoare și a gestionării durabile a pădurilor.

Măsura corespunde obiectivelor art. 19 din Reg. (UE) nr. 1305/2013.

Măsura contribuie la Domeniul de intervenție 2B) Facilitarea intrării în sectorul agricol a unor fermieri calificați corespunzător și, în special, a reînnoirii generațiilor. (Art. 5, al. 2, lit. b din Reg. (UE) nr. 1305/2013)

Măsura contribuie la obiectivele transversale ale Reg. (UE) nr. 1305/2013: mediu, clima și inovare în conformitate cu art. 5, Reg. (UE) nr. 1305/2013).

Complementaritatea cu alte măsuri din SDL: M1 (DI: 1C).

Sinerгіa cu alte măsuri din SDL: M2.1/2A; M2.2/2A.

2. Valoarea adăugată a măsurii

Teritoriul GAL Elisabeta Doamna este marcat de o migrare în masă a tinerilor, iar cei care au rămas în zonă doresc să își înființeze și să își dezvolte o exploatare agricolă, însă nu au

resursele necesare pentru a realiza acest prim pas. Lipsa ocurilor de muncă i-a îndreptat pe cei mai mulți tineri spre agricultură, neavând alte surse de venit.

Având în vedere că pe teritoriul GAL Elisabeta Doamna segmentul de vârstă cuprins între 40 și 55 de ani deține în prezent o pondere foarte mare și că ponderea șefilor de exploatație cu vârsta de peste 65 de ani va crește semnificativ în perioada următoare, instalarea tinerilor fermieri se face necesară în situația de față.

Această tendință, care se manifestă la nivelul întregului teritoriu GAL Elisabeta Doamna, riscă să pună în pericol activitatea agricolă viitoare, cu efecte asupra economiei, culturii, peisajului și tradițiilor satului românesc.

Reînnoirea generației șefilor de exploatații agricole va avea un impact semnificativ asupra teritoriului GAL Elisabeta Doamna, având ca efect atât îmbunătățirea competitivității acestuia, cât și îmbunătățirea vieții sociale a comunităților rurale. Generația tânără de fermieri poate să îndeplinească mai ușor cerințele pe care societatea le solicită profesiei de agricultor.

Finanțarea proiectelor prin măsura propusă va urmări să ofere cât mai multor tineri fermieri posibilitatea de a intra pe piața din sectorul agricol și de a se dezvolta economic, iar în subsidiar, se va aduce contribuție dezvoltării economice locale și, pe termen lung, eliminarea teritoriului din categoria zonelor sărace (CS 1.2).

3. Trimiterea la alte acte legislative

- R (UE) nr. 1305/2013;
- Recomandarea 2003/361/CE;
- R (CE) nr. 1242/2008;
- R (UE) nr. 1303/2013;
- Actul Delegat (UE) nr. 480/2014 de completare a R (UE) nr. 1303/2013;
- R (UE) nr. 215/2014;
- Legea nr. 346/2004 privind stimularea înființării și dezvoltării întreprinderilor mici și mijlocii cu modificările și completările ulterioare;
- Ordonanță de urgență nr. 44/2008 privind desfășurarea activităților economice de către persoanele fizice autorizate, întreprinderile individuale și întreprinderile familiale cu modificările și completările ulterioare.
- Hotărârea Guvernului nr. 226/2015 privind stabilirea cadrului general de implementare a măsurilor Programului National de Dezvoltare Rurala cofinanțate din Fondul European Agricol pentru Dezvoltare Rurala și de la bugetul de stat.

4. Beneficiari direcți/indirecți (grup țintă)

Beneficiarii direcți:

❖ Entități private:

- tânărul fermier așa cum este definit în art. 2 din R(UE) nr. 1305/2013*, care se instalează ca unic șef al exploatației agricole;
- persoană juridică cu mai mulți acționari unde un tânăr fermier, așa cum este definit în art. 2 din R(UE) nr. 1305/2013 se instalează și exercită un control efectiv pe termen lung în ceea ce privește deciziile referitoare la gestionare, la beneficii și la riscurile financiare legate de exploatație și deține cel puțin 50%+1 din acțiuni.

Nota: Beneficiari direcți/indirecți (grup țintă) se vor încadra conform cu prevederile Ghidului solicitantului pentru SM6.1 din PNDR 2014-2020, în vigoare la data lansării apelului de selecție.

5. Tip de sprijin: în conformitate cu prevederile art. 67 al Reg. (UE) nr. 1303/2013.

Sprijinul la instalare se va acorda sub forma de suma forfetara pentru implementarea planului de afaceri si pentru facilitarea tanarului fermier inceperea activitatilor agricole.

NOTA: Sumele forfetare nu depasesc limitele cuantumului stabilite in PNDR pentru aceleasi tipuri de operatiuni la care se aplica acest tip de sprijin.

6. Tipuri de acțiuni eligibile și neeligibile

Actiuni eligibile

- Sprijinul se acorda pentru facilitarii stabilirii tanarului fermier in baza Planului de Afaceri (PA) intocmit. Totalitatea cheltuielilor propuse prin PA, inclusiv capitalul de lucru si activitatile relevante pentru implementarea corecta a PA aprobat, pot fi eligibile, indiferent de natura acestora;
- achizitia de teren sau material biologic;
- platforme pentru gunoiul de grajd
- efectuarea de studii pentru sectorul pomicol sau privind potentialul agricol, precum si activitatile relevante pentru implementarea PA

Actiuni neeligibile

- Nu sunt eligibile cheltuielile cu achizitionarea de utilaje si echipamente agricole aferente activitatii de prestare de servicii agricole, in conformitate cu Clasificarea Activitatilor din Economia Nationala, precum si producerea si comercializarea produselor din Anexa I din Tratat.
- nu pot fi finantate prin GAL Elisabeta Doamna actiunile eligibile prin Programul National de Sprijin al sectorului vitinicol 2014-2018 si/sau Programul National Apicol 2014-2020
- Achizitia de echipamente second hand
- **Nota:** Tipurile de acțiuni eligibile și neeligibile se vor incadra conform cu prevederile Ghidului solicitantului pentru sM6.1 din PNDR 2014-2020, in vigoare la data lansarii apelului de selectie.

7. Condiții de eligibilitate

- Beneficiarul trebuie sa se incadreze in categoria beneficiarilor eligibili conform Ghidului solicitantului sM6.1 din PNDR 2014-2020.
- Beneficiarul trebuie să se încadreze în categoria microîntreprinderilor și întreprinderilor mici;
- Beneficiarul deține o exploatație agricolă cu dimensiunea economică cuprinsă între 12.000 și 50.000 S.O. (valoarea producție standard);
- Beneficiarul prezintă un plan de afaceri;
- Beneficiarul deține competențe și aptitudini profesionale, îndeplinind cel puțin una dintre următoarele condiții:
 - studii medii/superioare în domeniul agricol/veterinar/economie agrară;
 - cunoștințe în domeniul agricol dobândite prin participarea la programe de instruire
 - angajamentul de a dobândi competențele profesionale adecvate într-o perioadă de grație de maximum 36 de luni de la data adoptării deciziei individuale de acordare a ajutorului;
- Solicitantul se angajează să devină fermier activ în termen de maximum 18 luni de la data incheierii instalării;
- Înaintea solicitării celei de-a doua tranșe de plată, solicitantul face dovada creșterii performanțelor economice ale exploatației, prin comercializarea producției proprii în procent de minimum 20 % din valoarea primei tranșe de plată (cerința va fi verificată în momentul finalizării implementării planului de afaceri).

➤ Investitia se va desfasura pe teritoriul Asociatiei GAL Elisabeta Doamna

8. Criterii de selecție

- Se va avea în vedere dacă există o comasare a exploatațiilor, având în vedere numărul exploatațiilor preluate integral;
- Nivelului de calificare în domeniul agricol;
- Sector prioritar: sectorul zootehnic (bovine, apicultură, ovine și caprine) și vegetal (legumicultura, inclusiv producția de material săditor, pomicultura și producția de semințe);
- Potențialul agricol care vizează zonele cu potențial determinate în baza studiilor de specialitate;
- Numărul de locuri de muncă create.
- PA contine investitii inovative
- PA contine investitii cu impact pozitiv asupra mediului
- Principiile de selecție vor fi detaliate suplimentar în Ghidul Solicitantului și vor avea în vedere prevederile art. 49 al R(UE) nr. 1305/2013 urmărind să asigure tratamentul egal al solicitanților, o mai bună utilizare a resurselor financiare și direcționarea acestora.

9. Sume (aplicabile) și rata sprijinului

Sprijinul public nerambursabil se acordă pentru o perioadă de maxim trei/cinci ani și este de:

- 50.000 de euro pentru exploatațiile între 30.000 S.O. și 50.000 S.O.;
- 27.526 euro pentru exploatațiile între 12.000 S.O. și 29.999 S.O..

Sprijinul pentru instalarea tinerilor fermieri se va acorda sub formă de primă în două tranșe, astfel:

- 75% din cuantumul sprijinului la încheierea deciziei de finanțare;
- 25% din cuantumul sprijinului se va acorda cu condiția implementării corecte a planului de afaceri, fără a depăși trei/cinci* ani de la încheierea deciziei de finanțare.

În cazul neimplementării corecte a planului de afaceri, sumele plătite, vor fi recuperate proporțional cu obiectivele nerealizate. Implementarea planului de afaceri, inclusiv ultima plată, cât și verificarea finală nu vor depăși 5 ani de la decizia de acordare a sprijinului.

Perioada de cinci ani se aplică doar pentru sectorul pomicol.

10. Indicatori de monitorizare

- Numărul de exploatații agricole/beneficiari sprijiniți;
- Numărul de proiecte ce au componente inovative sau de protecția mediului;
- Numărul de locuri de muncă create.

FIȘA MĂSURII cod M3.1

Denumirea măsurii: Dezvoltarea de întreprinderi mici

CODUL Măsurii: M3.1

Măsura / DI: M3.1 / 6A

Tipul măsurii: INVESTIȚII
 SERVICII
 SPRIJIN FORFETAR

1.Descrierea generală a măsurii, inclusiv a logicii de intervenție a acesteia și a contribuției la prioritățile strategiei, la domeniile de intervenție, la obiectivele transversale și a complementarității cu alte măsuri din SDL

La nivelul teritoriului GAL Elisabeta Doamna, activitățile de producție și servicii nu sunt dezvoltate în măsura potențialului care există, iar majoritatea populației este dependentă de activitățile din agricultură.

Dezvoltarea micro-întreprinderilor este recunoscută ca fiind sursa cea mai semnificativă de creare de locuri de munca /obținere de venituri în spațiul rural, atât pentru economiile deja dezvoltate cât și pentru cele în curs de dezvoltare.

Măsura M3.1 urmărește să stimuleze mediul de afaceri din teritoriul GAL Elisabeta Doamna, contribuind astfel la dezvoltarea activităților non-agricole existente, care să conducă la crearea de locuri de muncă, creșterea veniturile populației.

De asemenea, sunt vizați fermierii sau membrii gospodăriilor agricole care doresc să-și diversifice activitățile economice prin practicarea de activități non-agricole în vederea creșterii veniturilor și creării de alternative ocupaționale. Tot în acest caz sunt cuprinși și întreprinzătorii carea au desfășurat și desfășoara activități neagricole în vederea îmbunătățirii/extinderii/modernizării investițiilor deja existente pentru a crea un plus de valoare teritoriului cuprins în SDL existând în acest caz premisele dezvoltării durabile și echilibrate.

Obiectiv de dezvoltare rurală: Dezvoltarea durabilă a economiei rurale prin încurajarea activităților non-agricole, în scopul creșterii numărului de locuri de muncă și a veniturilor adiționale.

Obiective specifice ale măsurii: Crearea și menținerea locurilor de muncă în spațiul rural ;_Creșterea valorii adăugate în activități non-agricole și de turism ; Diversificarea serviciilor pentru populația rurală prestate de către micro-întreprinderi; Îmbunătățirea și diversificarea infrastructurii și serviciilor turistice.

Măsura contribuie la prioritatea/prioritățile prevăzute la art. 5, Reg. (UE) nr. 1305/2013: P6 - Promovarea incluziunii sociale, a reducerii sărăciei și a dezvoltării economice în zonele rurale

Măsura corespunde obiectivelor art. 19 din Reg. (UE) nr. 1305/2013

Măsura contribuie la Domeniul de intervenție: 6A) Facilitarea diversificării, a înființării și a dezvoltării de întreprinderi mici, precum și crearea de locuri de muncă (Art. 5, al. 6, lit. a din Reg. (UE) nr. 1305/2013)

Măsura contribuie la obiectivele transversale ale Reg. (UE) nr. 1305/2013: mediu, climă și inovare în conformitate cu art. 5, Reg. (UE) nr. 1305/2013).

Complementaritatea cu alte măsuri din SDL: -

Sinergia cu alte măsuri din SDL: M3.2,M3.3, M3.4, (DI 6A,6B)

2. Valoarea adăugată a măsurii

Luând în considerare elementele analizei SWOT, care identifică la nivelul GAL Elisabeta Doamna o nevoie accentuată de înființare și dezvoltare a micilor întreprinderi, dezvoltarea activităților non-agricole pentru o evoluție pozitivă a economiei locale.

Măsura M3.1 contribuie astfel la:

- creșterea calității serviciilor/produselor pentru populație sau ale altor activități economice non-agricole din teritoriul GAL Elisabeta Doamna;
- utilizarea inovării și a noilor tehnologii în activitățile non-agricole;
- crearea/menținerea locurilor de muncă.

Finanțarea proiectelor prin măsura propusă va urmări să ofere cât mai multor beneficiari de a se dezvolta economic, iar în subsidiar, se va aduce contribuție dezvoltării economice locale și, pe termen lung, eliminarea teritoriului din categoria zonelor sărace (CS 1.2), impactul fiind unul general și esențial.

3. Trimiteri la alte acte legislative

- R (UE) nr. 1305/2013
- R (UE) nr. 1303/2013
- Hotărârea Guvernului nr. 226/2015 privind stabilirea cadrului general de implementare a măsurilor Programului National de Dezvoltare Rurala cofinanțate din Fondul European Agricol pentru Dezvoltare Rurala și de la bugetul de stat.
- Recomandarea 2003/361/CE din 6 mai 2003 privind definirea micro-întreprinderilor și a întreprinderilor mici și mijlocii.
- R (UE) nr. 1407/2013 privind aplicarea art. 107 și 108 din Tratatul privind funcționarea Uniunii Europene referitor la ajutoarele de minimis
- Comunicarea Comisiei nr. 2008/C155/02 cu privire la aplicarea art. 87 și 88 din Tratatul CE privind ajutoarele de stat sub formă de garanții;
- Comunicarea Comisiei nr. 2008/C14/02 cu privire la revizuirea metodei de stabilire a ratelor de referință și de actualizare.
- Linii directe comunitare privind ajutorul de stat pentru salvarea și restructurarea întreprinderilor aflate în dificultate
- Ordonanță de urgență nr. 44/2008 privind desfășurarea activităților economice de către persoanele fizice autorizate, întreprinderile individuale și întreprinderile familiale cu modificările și completările ulterioare.
- Ordonanța de Urgență nr. 142/2008 privind aprobarea Planului de amenajare a teritoriului național.

4. Beneficiari direcți/indirecți (grup țintă)

Beneficiarii direcți:

- Micro-întreprinderi și întreprinderi neagricole mici existente din teritoriul GAL Elisabeta Doamna;
- Fermieri sau membrii unor gospodării agricole care își diversifică activitatea de bază agricolă prin dezvoltarea unei activități non-agricole în zona rurală în cadrul întreprinderii deja existente încadrabile în microîntreprinderi și întreprinderi mici, cu excepția persoanelor fizice neautorizate.

Beneficiarul trebuie să se încadreze în categoria beneficiarilor eligibili conform Ghidului solicitantului sM6.4 din PNDR 2014-2020.

Beneficiarii indirecți:

- Persoanele pentru care se creează locuri de muncă;
- Populația care va beneficia de diversitatea și calitatea crescută a serviciilor/produselor.

5. Tip de sprijin: in conformitate cu prevederile art. 67 al Reg. (UE) nr. 1303/2013.

➤ Rambursarea costurilor eligibile suportate și plătite efectiv;

NOTA: Numai in cazul proiectelor de investitii se acorda avans, in conformitate cu art. 45 (4) si art 63 ale Reg. (UE) nr. 1305/2013.

6. Tipuri de actiuni eligibile si neeligibile

Acțiuni eligibile:

- Investiții pentru producerea și comercializarea produselor non-agricole, cum ar fi:
 - fabricarea produselor textile, îmbrăcăminte, articole de marochinărie, articole de hârtie și carton;
 - fabricarea produselor chimice, farmaceutice;
 - activități de prelucrare a produselor lemnoase;
 - industrie metalurgică, fabricare construcții metalice, mașini, utilaje și echipamente;
 - fabricare produse electrice, electronice,
 - producerea de produse electrice, electronice, și metalice, mașini, utilaje și echipamente, producția de carton etc.
- Investiții pentru activități meșteșugărești, cum ar fi:
 - Activități de artizanat și alte activități tradiționale non-agricole (olărit, brodat, prelucrarea manuală a fierului, lânii, lemnului, pielii etc.)
- Investiții legate de furnizarea de servicii, cum ar fi:
 - Servicii medicale, sociale, sanitar-veterinare;
 - Servicii de reparații mașini, unelte, obiecte casnice;
 - Servicii de consultanță, contabilitate, juridice, audit;
 - Activități de servicii în tehnologia informației și servicii informatice;
 - Servicii tehnice, administrative, etc.
- Investiții pentru infrastructură în unitățile de primire turistică de tip agro-turistic, proiecte de activități de agrement.
- Investiții pentru producția de combustibil din biomasă (ex.: fabricare de peleți și brichete) în vederea comercializării.

Acțiuni neeligibile:

- ❖ Prestarea de servicii agricole;
- ❖ Producția de electricitate din biomasă ca și activitate economică.
- ❖ **Nota:** Tipurile de acțiuni eligibile și neeligibile se vor încadra conform cu prevederile Ghidului solicitantului pentru SM6.4 din PNDR 2014-2020, in vigoare la data lansării apelului de selectie.

7. Condiții de eligibilitate

- Investiția trebuie să se încadreze în cel puțin unul din tipurile de sprijin prevăzute prin măsură;
- Solicitantul trebuie să își desfășoare activitatea aferentă investiției finanțate în teritoriul GAL Elisabeta Doamna;
- Solicitantul trebuie să demonstreze capacitatea de a asigura cofinanțarea investiției;
- Viabilitatea economică a investiției trebuie să fie demonstrată pe baza prezentării unei documentații tehnico-economice;
- Întreprinderea nu trebuie să fie în dificultate în conformitate cu Liniile directe privind ajutorul de stat pentru salvarea și restructurarea întreprinderilor în dificultate;
- Beneficiarul trebuie să dovedească dreptul de proprietate asupra terenului pe care urmează să realizeze investiția sau dreptul de folosință pe o perioadă de cel puțin 10 ani;

- În cazul investițiilor în agro-turism, beneficiarul/membrul gospodăriei agricole trebuie să desfășoare o activitate agricolă în momentul aplicării ;
- Structurile de primire turistice rurale vor fi în conformitate cu normele de clasificare prevăzute în legislația națională în vigoare;
- Investiția va fi precedată de o evaluare a impactului preconizat asupra mediului și dacă aceasta poate avea efecte negative asupra mediului, în conformitate cu legislația în vigoare menționată în capitolul 8.1.
- Investiția se va desfășura pe teritoriul Asociației GAL Elisabeta Doamna
- **Nota:** Condiții de eligibilitate se vor încadra conform cu prevederile Ghidului solicitantului pentru SM6.4 din PNDR 2014-2020, în vigoare la data lansării apelului de selecție.

8. Criterii de selecție

- Solicitantul nu a mai beneficiat de sprijin din alte fonduri comunitare pentru investiții similare în ultimii 3 ani ;
- Proiecte derulate de femei/tineri cu vârsta până în 40 de ani la data depunerii proiectului;
- Proiecte care au în componentă și investiții de producere a energiei din surse regenerabile utilizate în scopul desfășurării activității turistice ;
- Proiectele care promovează activități meșteșugărești, de artizanat;
- Proiecte care prevăd prin activitatea propusă păstrarea și promovarea culturii tradiționale prin achiziționarea de obiecte certificate ca fiind produse tradiționale de marca, în vederea amenajării structurilor de primire turistice;
- Numărul de locuri de muncă create.

9. Sume (aplicabile) și rata sprijinului

- Sprijinul public nerambursabil va respecta prevederile R 1407/2013 cu privire la sprijinul de minimis și nu va depăși 200.000 de euro/beneficiar pe 3 ani fiscali;
- Sprijinul public nerambursabil disponibil pentru aceasta măsură este conform Planului de Finanțare (anexa 4 la SDL).
- Intensitatea sprijinului public nerambursabil este de 70%;
- Intensitatea sprijinului public nerambursabil se poate majora până la 90% în următoarele cazuri:
 - pentru solicitanții care desfășoară activități de producție, servicii medicale, sanitar-veterinare și agroturism;
 - pentru fermierii care își diversifică activitatea de bază agricolă prin dezvoltarea unor activități neagricole

10. Indicatori de monitorizare

- Numărul de locuri de muncă create;
- Număr total de întreprinderi sprijinite;
- Numărul de proiecte ce au componente inovative sau de protecția mediului

FIȘA MĂSURII cod M3.2

Denumirea măsurii: Dezvoltare locală în zonele rurale

CODUL Măsurii: M3.2

Măsura / DI: M3.2 / 6B

Tipul măsurii: INVESTIȚII

SERVICII

SPRIJIN FORFETAR

1.Descrierea generală a măsurii, inclusiv a logicii de intervenție a acesteia și a contribuției la prioritățile strategiei, la domeniile de intervenție, la obiectivele transversale și a complementarității cu alte măsuri din SDL

Analiza SWOT realizată în cuprinsul Capitolului III oferă o privire de ansamblu asupra situației existente în prezent la nivel de infrastructură, servicii și calitatea vieții în teritoriul GAL Elisabeta Doamna, fapt ce determină iminența existenței unor decalaje în raport cu zonele urbane. Prin intermediul măsurii M3.2 se urmărește dezvoltarea infrastructurii rurale, a serviciilor de bază și protejarea patrimoniului cultural local.

Valoarea incontestabilă a teritoriul GAL Elisabeta Doamna rezidă în diversitatea, în resursele naturale și umane existente, elemente cu o deosebita importanta din punct de vedere economic, social. Investițiile în patrimoniul local și așezămintele culturale/monahale vor avea impact pozitiv asupra conservării și promovării specificului local și pot contribui la dezvoltarea economică, inclusiv turismului rural. Astfel, această măsură propusă vine să încurajeze dezvoltarea infrastructurii de bază și a serviciilor în zonele rurale, conservarea moștenirii rurale și a tradițiilor locale, reducerea gradului de sărăcie și a riscului de excluziune socială.

Obiectiv de dezvoltare rurală: Obținerea unei dezvoltări teritoriale echilibrate a economiilor și comunităților rurale, inclusiv crearea și menținerea de locuri de muncă

Obiective specifice ale măsurii: Reducerea sărăciei și îmbunătățirea calitatii vieții, Conservarea mostenirii culturale, Îmbunătățirea condițiilor de viața a locuitorilor prin dezvoltarea spațiilor publice locale, Creșterea numărului de locuitori din teritoriul GAL Elisabeta Doamna care beneficiază de servicii îmbunătățite.

Măsura contribuie la prioritatea/prioritățile prevăzute la art. 5, Reg. (UE) nr. 1305/2013: P6 - Promovarea incluziunii sociale, a reducerii sărăciei și a dezvoltării economice în zonele rurale

Măsura corespunde obiectivelor art. 20 din Reg. (UE) nr. 1305/2013.

Măsura contribuie la Domeniul de intervenție: 6B Încurajarea dezvoltării locale în zonele rurale (*Art. 5, al. 6, lit. b din Reg. (UE) nr. 1305/2013*)

Măsura contribuie la obiectivele transversale ale Reg. (UE) nr. 1305/2013: mediu, clima și inovare în conformitate cu art. 5, Reg. (UE) nr. 1305/2013).

Complementaritatea cu alte măsuri din SDL: -

Sinergia cu alte măsuri din SDL: M3.1, M3.3, M3.4, (DI: 6B, 6A)

2. Valoarea adăugată a măsurii

Proiectele depuse pe această măsură vor avea în vedere rezolvarea problemelor identificate în analiza SWOT la nivelul GAL Elisabeta Doamna și vor îmbunătăți în final condițiile de trai și vor crea cadrul ideal pentru creșterea nivelului de trai al celor care locuiesc în acest teritoriu.

Valoarea adăugată se va traduce prin utilizarea punctelor tari și a oportunităților identificate în analiza SWOT în vederea diminuării sau chiar eliminiării efectelor punctelor slabe/ amenințărilor - patrimoniul arhitectural și cultural (bisericile și siturile arheologice)

este în stare de degradare și nu este valorificat, nivel redus de educație, rate mare a abandonului școlar, infrastructură rutieră slab dezvoltată, infrastructură medicală deficitară, infrastructură educațională de proastă calitate, existența în zonă a unei abundențe de deșeuri zootehnice, riscul excluderii sociale a locuitorilor din zonă din cauza nivelului redus de educație al acestora ș.a.

În Ghidul măsurii se va preciza ca toate proiectele să țină cont de specificul local și de nevoile identificate și transpuse în SDL.

3. Trimiterea la alte acte legislative

- R(UE) nr. 1303/2013;
- R(UE)nr. 1305/2013;
- Hotararea Guvernului nr. 226/2015 privind stabilirea cadrului general de implementare a masurilor Programului National de Dezvoltare Rurala cofinanitate din Fondul European Agricol pentru Dezvoltare Rurala si de la bugetul de stat.
- R (UE) nr. 480/2014 de completare a R (UE) nr. 1303/2013;
- R (UE) nr. 808/2014 de stabilire a normelor de aplicare a R (UE) Nr. 1305/2013;
- Legea nr. 1/2011 a educatiei nationale, cu modificarile si completarile ulterioare;
- Hotararea Guvernului nr. 866/2008 privind aprobarea nomenclatoarelor calificarilor profesionale pentru care se asigura pregatirea din invatamantul preuniversitar precum si durata de scolarizare;
- Legea nr. 215/2001 a administratiei publice locale - republicata, cu modificarile si completarile ulterioare;
- Hotararea Guvernului nr. 866/2008 privind aprobarea nomenclatoarelor calificarilor profesionale pentru care se asigura pregatirea din invatamantul preuniversitar precum si durata de scolarizare;
- Legea nr. 263/2007 privind infiintarea, organizarea si functionarea creselor;
- Legea nr. 215/2001 a administratiei publice locale - republicata, cu modificarile si completarile ulterioare;
- Legea nr. 215/2001 a administratiei publice locale - republicata, cu modificarile si completarile ulterioare;
- Legea nr. 422/2001 privind protejarea monumentelor istorice, cu modificarile si completarile ulterioare;
- Legea nr 489/2006 privind libertatea religiei si regimul general al cultelor - republicata, cu modificarile si completarile ulterioare;
- Hoararea Guvernului nr. 26/2000 cu privire la asociatii si fundatii, cu modificarile si completarile ulterioare;
- Ordinul nr. 2260 din 18 aprilie 2008 privind aprobarea Normelor metodologice de clasare si inventariere a monumentelor istorice, cu modificarile si completarile ulterioare;
- Legea nr. 143/2007 privind infiintarea, organizarea si desfasurarea activitatii asezamintelor culturale, cu modificarile si completarile ulterioare.

4. Beneficiari direcți/indirecți (grup țintă)

Beneficiari direcți:

- Comunele si asociatiile acestora conform legislatiei nationale in vigoare;
- Unitati de cult conform legislatiei in vigoare;
- Persoane fizice autorizate/societati comerciale care detin in administrare obiective de patrimoniu cultural de utilitate publica, de clasa B.

Beneficiari indirecti:

- Populația care beneficiază de servicii îmbunătățite.
- **Nota:** Beneficiari direcți/indirecți (grup țintă), precizați mai sus, se vor completa și cu prevederile Ghidului solicitantului pentru sM7.2 și/sau sM7.6 (funcție de tipul acțiunii) din PNDR 2014-2020, în vigoare la data lansării apelului de selecție.

5. Tip de sprijin: în conformitate cu prevederile art. 67 al Reg. (UE) nr. 1303/2013.

- Rambursarea costurilor eligibile suportate și platite efectiv.

NOTA: Numai în cazul proiectelor de investiții se acordă avans, în conformitate cu art. 45 (4) și art 63 ale Reg. (UE) nr. 1305/2013.

6. Tipuri de acțiuni eligibile și neeligibile

- Inițierea, amenajarea spațiilor publice de recreere pentru populația rurală (parcuri, spații de joacă pentru copii, terenuri de sport (inclusiv cele amplasate în incinta școlilor sau grădinițelor), săli de sport (inclusiv cele amplasate în incinta școlilor sau grădinițelor), baze sportive, etc)
- Renovarea/reabilitarea/modernizarea clădirilor publice sau schimbarea destinației urmata de renovarea/reabilitarea/modernizarea clădirilor publice (centre de informare turistică, centre medicale, cabinete medicale, camine culturale, piețe, cantine, săli de sport) și amenajarea de parcuri, piețe, spații pentru organizarea de târguri etc.
- Achiziționarea de microbuze care să asigure transportul public pentru comunitatea locală în zonele unde o astfel de investiție nu este atractivă pentru companiile private dar care este indispensabilă pentru comunitate și vine în sprijinul rezolvării unei importante nevoi sociale inclusiv construirea de stații de autobuz;
- Achiziționarea de utilaje și echipamente pentru serviciile publice nou inițiate sau existente (de dezapezire, (buldoexcavator sau utilaj multifuncțional cu aceeași destinație) întreținere spații verzi (utilaje multifuncționale) întreținere drumuri de interes local (autogreder sau utilaje multifuncționale cu aceeași destinație) etc.)
- Restaurarea, conservarea și dotarea clădirilor/monumentelor din patrimoniul cultural imobil de interes local de clasă B;
- Restaurarea, conservarea și /sau dotarea asezămintelor monahale de clasă B;
- Modernizarea, renovarea și/sau dotarea căminelor culturale.
- Construcția/extinderea și/sau modernizarea rețelei de drumuri de interes local, inclusiv construcția/modernizarea/ amenajarea de alei și trotuare pietonale de interes pentru accesul populației rurale locale.
- Construcția/extinderea și/sau modernizarea rețelei publice de apă;
- Construcția/extinderea și/sau modernizarea rețelei publice de apă uzată;
- Crearea, îmbunătățirea și extinderea altor tipuri de infrastructuri la scară mică, așa cum sunt acestea definite în PNDR 2014-2020, în secțiunea „Definierea infrastructurii la scară mică, inclusiv infrastructura turistică la scară mică menționată la articolul 20 alineatul (1) litera (e) din Regulamentul (UE) nr. 1305/2013”
- **Nota:** Tipurile de acțiuni eligibile și neeligibile se vor completa și cu prevederile Ghidului solicitantului pentru sM7.2 și/sau sM7.6 (funcție de tipul acțiunii) din PNDR 2014-2020, în vigoare la data lansării apelului de selecție.

7. Condiții de eligibilitate

- Solicitantul trebuie să se încadreze în categoria beneficiarilor eligibili;
- Solicitantul trebuie să nu fie în insolvență sau incapacitate de plată;
- Investiția trebuie să se încadreze în cel puțin unul din tipurile de sprijin prevăzute prin măsura;

- Solicitantul trebuie sa se angajeze sa asigure intretinerea/mentenanta investitiei pe o perioada de minim 5 ani de la ultima plata;
- Investitia trebuie sa demonstreze oportunitatea si necesitatea socio-economica prin intermediul Studiului de fezabilitate;
- Investitia trebuie sa fie in corelare cu orice strategie de dezvoltare nationala/regionala/judeteană/locala aprobata, corespunzatoare domeniului de investitii;
- Investitia trebuie sa respecte Planul Urbanistic General.
- Investitia se va desfasura pe teritoriul Asociatiei GAL Elisabeta Doamna

Nota: Condiții de eligibilitate se vor completa si cu prevederile Ghidului solicitantului pentru sM7.2 si/sau sM7.6 (functie de tipul actiunii) din PNDR 2014-2020, in vigoare la data lansarii apelului de selectie.

8. Criterii de selecție

- Proiecte realizate in parteneriat;
- Proiecte cu impact micro-regional;
- Proiecte care deserveșc localitati cu o populatie cat mai mare;
- Exploatarea resurselor de energie regenerabila;
- Proiectul contine componente inovative sau de protectia mediului;
- Gradul de sărăcie a zonei în care va fi implementat proiectul.

9. Sume (aplicabile) și rata sprijinului

Sprijinul public nerambursabil acordat în cadrul acestei submășuri va fi 100% din totalul cheltuielilor eligibile pentru proiectele negeneratoare de venit aplicate de autoritățile publice locale și ONG-uri.

Sprijinul public nerambursabil acordat în cadrul acestei submășuri va fi 90% din totalul cheltuielilor eligibile pentru proiectele generatoare de venit aplicate de autoritățile publice locale.

Sprijinul public nerambursabil acordat în cadrul acestei submășuri va fi de max. 80% din totalul cheltuielilor eligibile pentru proiectele generatoare de venit aplicate de ONG-uri și care vizează infrastructura educațională (grădinițe) și socială (creșe și infrastructura de tip after-school) și nu va depășii 100.000 euro.

Sprijinul public nerambursabil disponibil pentru aceasta masura este conform Planului de Finantare (anexa 4 la SDL).

Sprijinul pentru proiectele generatoare de venit se va acorda conform R(UE) nr. 1407/2013 privind aplicarea articolelor 107 si 108 din Tratatul privind funcționarea Uniunii Europene ajutoarelor de minimis, iar valoarea totală a ajutoarelor de minimis primite pe perioada a 3 ani fiscali de către un beneficiar nu va depășii plafonul maxim al ajutorului public de 200.000 Euro/ beneficiar.

10. Indicatori de monitorizare

- Populația netă care beneficiază de servicii/infrastructuri îmbunătățite.
- Numărul de comune sprijinite.
- Numărul de proiecte ce au componente inovative sau de protecție a mediului.

FIȘA MĂSURII cod M3.3

Denumirea măsurii: Sprijinirea incluziunii sociale

CODUL Măsurii: M3.3

Măsura / DI: M3.3 / 6B

Tipul măsurii: INVESTIȚII
 SERVICII
 SPRIJIN FORFETAR

1.Descrierea generală a măsurii, inclusiv a logicii de intervenție a acesteia și a contribuției la prioritățile strategiei, la domeniile de intervenție, la obiectivele transversale și a complementarității cu alte măsuri din SDL

Din analiza SWOT si din analiza diagnostic se poate observa ca pe teritoriul GAL Elisabeta Doamna convietuiesc minoritati locale. Deteriorarea statutului socio-economic al populatiei din ultimii ani a condus la o scadere a nivelului de trai si, implicit, la aparitia grupurilor vulnerabile (persoane si familii confruntate cu riscul excluderii sociale, inclusiv a celor de etnie roma).

Cu toate ca in acest domeniu in ultimii ani s-au realizat progrese importante din punct de vedere legislativ si institutional, realitatea demonstreaza ca ciclul vicios al saraciei continua sa mentina minoritatile locale in excludere sociala, cu consecinte dintre cele mai serioase - acces dificil la servicii de sanatate si educatie, grad redus de participare pe piata muncii, locuire in conditii improprii, scaderea solidaritatii comunitare etc.

Statisticile privind gradul de ocupare al minoritatilor locale in special a etnicilor romi in teritoriul GAL Elisabeta Doamna indica o situatie defavorabila persistenta, iar realitatea dovedeste ca minoritatile locale abordeaza ocuparea din perspectiva obtinerii imediate a unor venituri, astfel incat activitatile desfasurate imbraca preponderent forme non-formale - ziliere, de oportunitate, traditionale sau chiar ilegale.

Segregarea in functie de gen se perpetueaza odata cu mentinerea unor modele familiale traditionale, in care sotul si, mai apoi, baietii sunt responsabili pentru asigurarea existentei familiei. Acesta aduce cu sine si atragerea copiilor in munci ocazionale (sub 14 ani), ceea ce genereaza mai departe abandonul scolar. Situatia socio-economica precara este argumentul subsidiar.

Obiectiv de dezvoltare rurala: Obtinerea unei dezvoltari teritoriale echilibrate a economiilor si comunitatilor rurale, inclusiv crearea si mentinerea de locuri de munca

Obiective specifice ale masurii: Reducerea saraciei si imbunatatirea calitatii vietii, Conservarea mostenirii culturale, imbunatatirea conditiilor de viata a locuitorilor prin dezvoltarea spatiilor publice locale, Cresterea numarului de locuitori din teritoriul GAL Elisabeta Doamna care beneficiaza de servicii imbunatatite, Realizarea incluziunii sociale.

Masura contribuie la prioritatea/prioritatile prevazute la art. 5, Reg. (UE) nr. 1305/2013: P6 - Promovarea incluziunii sociale, a reducerii saraciei si a dezvoltarii economice in zonele rurale

Masura corespunde obiectivelor art. 20 din Reg. (UE) nr. 1305/2013.

Masura contribuie la Domeniul de interventie: 6B) incurajarea dezvoltarii locale in zonele rurale (Art. 5, al. 6, lit. b din Res. (UE) nr. 1305/2013)

Măsura contribuie la obiectivele transversale ale Reg. (UE) nr. 1305/2013: mediu, clima și inovare în conformitate cu art. 5, Reg. (UE) nr. 1305/2013).

Complementaritatea cu alte măsuri din SDL: -

Sinergia cu alte măsuri din SDL: M3.1, M3.2, M3.4, (DI: 6B, 6A)

2. Valoarea adaugata a masurii

Proiectele depuse pe masura 3.3 vor avea in vedere rezolvarea problemele privind incluziunea sociala de la nivelul GAL Elisabeta Doamna si urmaresc sa imbunatateasca in final conditiile de trai pentru diferitele minoritati locale (grupuri vulnerabile sau grupuri etnice) care se afla in situatii de segregare.

Valoarea adaugata rezida in importanta problematicii asupra careia se urmareste a se interveni - incluziunea sociala a minoritatilor locale, din teritoriul GAL Elisabeta Doamna si impactul amplu pe care aceasta masura il va avea asupra comunitatii.

3. Trimiterea la alte acte legislative

- R(UE) nr. 1303/2013;
- R(UE) nr. 1305/2013;
- Hotararea Guvernului nr. 226/2015 privind stabilirea cadrului general de implementare a masurilor Programului National de Dezvoltare Rurala cofinanitate din Fondul European Agricol pentru Dezvoltare Rurala si de la bugetul de stat.
- R (UE) nr. 808/2014 de stabilire a normelor de aplicare a R (UE) Nr. 1305/2013;
- Directiva Consiliului 2000/43/CE, 29.06.2000, cu privire la implementarea principiului tratamentului egal între persoane indiferent de originea rasială sau etnică;
- Directiva Consiliului 2000/78/CE din 27.11.2000 de creare a unui cadru general în favoarea tratamentului eGAL Elisabeta Doamna privind ocuparea forței de muncă și condițiile de muncă;
- Legea nr. 33/29.04.1995, pentru ratificarea Convenției-cadru pentru protecția minorităților naționale, încheiată la Strasbourg la 1.02.1995;
- Convenția internațională privind eliminarea tuturor formelor de discriminare rasială - 1950;
- Convenția-Cadru pentru Protecția Minorităților Naționale;
- Declarația Universală a Drepturilor Omului - 1948;
- Carta ONU - 1945;
- Lege nr. 198/2005 privind aprobarea Ordonanței de urgență a Guvernului nr. 17/2005 pentru stabilirea unor măsuri organizatorice la nivelul administrației publice centrale;
- Hotărâre nr. 1206/2001 pentru aprobarea Normelor de aplicare a dispozițiilor privitoare la dreptul cetățenilor aparținând unei minorități naționale de a folosi limba materna în administrația publică locală, cuprinse în Legea administrației publice locale nr. 215/2001;
- Ordonanța nr. 77/2003 pentru modificarea și completarea Ordonanței Guvernului nr. 137/2000 privind prevenirea și sancționarea tuturor formelor de discriminare;
- Hotărârea nr. 1514/2002 pentru modificarea și completarea Hotărârii Guvernului nr. 1.194/2001 privind organizarea și funcționarea Consiliului Național pentru Combaterea Discriminării;
- Legea nr. 48/2002 pentru aprobarea Ordonanței Guvernului nr. 137/2000 privind prevenirea și sancționarea tuturor formelor de discriminare;
- Hotărârea nr. 1194/2001 privind organizarea și funcționarea Consiliului Național pentru Combaterea Discriminării.

4. Beneficiari direcți/indirecți (grup țintă)

Beneficiari directi:

Entitati publice:

- Comunele si asociatiile acestora conform legislatiei nationale in vigoare;
- ONG-uri definite conform legislatiei in vigoare.
- GAL Elisabeta Doamna, in cazul in care nici un alt solicitant nu isi manifesta interesul si se aplica masuri de evitarea conflictului de interese

Beneficiari indirecti:

- Minoritatile locale existente in teritoriul GAL Elisabeta Doamna.

5. Tip de sprijin: in conformitate cu prevederile art. 67 al Reg. (UE) nr. 1303/2013.

- Rambursarea costurilor eligibile suportate si platite efectiv

NOTA: Numai in cazul proiectelor de investitii se acorda avans, in conformitate cu art. 45 (4) si art 63 ale Reg. (UE) nr. 1305/2013.

6. Tipuri de actiuni eligibile și neeligibile

Actiuni eligibile:

- Infiintarea, amenajarea spatiilor de joaca, terenuri de sport in comunitatile cu minoritati locale sau grupuri defavorizate;
- Amenajarea de spatii pentru organizarea de targuri, evenimente publice etc.;
- Achizitionarea de mijloace de transport care sa asigure transportul public pentru minoritatile locale izolate in scopul accesului catre scoli, centrele comunale sau deplasare catre locuri de munca, eventual amenajarea unei statii de autobuz locale;
- Achizitionarea de utilaje si echipamente pentru serviciile publice pentru deservirea comunitatilor cu minoritatilor locale;
- Infiintarea si modernizarea (inclusiv dotarea) gradinitelor, numai a celor din afara incintei scolilor din mediul rural, inclusiv demolarea, in cazul in care expertiza tehnica o recomanda, in comunitatile cu minoritati locale;
- Infiintarea si modernizarea (inclusiv dotarea) creselor precum si a infrastructurii de tip after-school, numai a celor din afara incintei scolilor din mediul rural, in comunitatile cu minoritati locale.
- Modernizarea, renovarea si/sau dotarea caminelor culturale in comunitatile cu minoritati locale.

Imbunatatirea sigurantei publice prin infiintarea si/sau modernizarea retelelor de iluminat public si prin sistemele de supraveghere supraveghere în comunitățile cu minoritati locale (populație majoritară romă sau alte grupuri vulnerabile (defavorizate).

- Crearea, imbunatatirea si extinderea altor tipuri de infrastructuri la scara mica, asa cum sunt acestea definite in PNDR 2014-2020, in sectiunea „Definirea infrastructurii la scara mica, inclusiv infrastructura turistica la scara mica mentionata la articolul 20 alineatul (1) litera (e) din Regulamentul (UE) nr. 1305/2013”, în comunitățile cu minoritati locale (populație majoritară romă sau alte grupuri vulnerabile (defavorizate).
- Construcția/extinderea și/sau modernizarea rețelei de drumuri de interes local, inclusiv construcția/modernizarea/ amenajarea de alei si trotuare pietonale în comunitățile cu minoritati locale (populație majoritară romă sau alte grupuri vulnerabile (defavorizate).
- Construcția/extinderea și/sau modernizarea rețelei publice de apă în comunitățile cu minoritati locale (populație majoritară romă sau alte grupuri vulnerabile (defavorizate);
- Construcția/extinderea și/sau modernizarea rețelei publice de apă uzată în comunitățile cu minoritati locale (populație majoritară romă sau alte grupuri vulnerabile (defavorizate).

Actiuni neeligibile:

- Contributia in natura;

- Costuri privind inchirierea de masini, utilaje, instalatii si echipamente;
- Costuri operationale inclusiv costuri de intretinere si chirie.

Nota: Tipurile de acțiuni eligibile și neeligibile se vor completa si cu prevederile Ghidului solicitantului pentru sM7.2 si/sau sM7.6 (functie de tipul actiunii) din PNDR 2014-2020, in vigoare la data lansarii apelului de selectie.

7. Conditii de eligibilitate

- Investitia trebuie sa demonstreze oportunitatea si necesitatea socio-economica prin intermediul Studiului de fezabilitate;
- Solicitantul trebuie sa se incadreze in categoria beneficiarilor eligibili;
- Solicitantul trebuie sa se angajeze sa asigure intretinerea/mentenanta investitiei pe o perioada de minim 5 ani de la ultima plata;
- Solicitantul trebuie sa nu fie in insolvents sau incapacitate de plata;
- Investitia trebuie sa se incadreze in eel putin unul din tipurile de sprijin prevazute prin masura;
- Investitia trebuie sa fie in corelare cu orice strategie de dezvoltare nationala/regionala/judetean/locala aprobata, corespunzatoare domeniului de investitii;
- Investitia trebuie sa respecte Planul Urbanistic General;
- Investitia trebuie sa contribuie la atingerea obiectivelor prevazute in SDL.
- Ulterior finantarii proiectelor de infrastructura sociala, beneficiarul va asigura sustenabilitatea proiectului din surse proprii/alte surse de finantare cum ar fi accesarea obiectivului specific 5.2 din cadrul Programului Operational Capital Uman 2014-2020
- Investitia se va desfasura pe teritoriul Asociatiei GAL Elisabeta Doamna
- **Nota:** Condiții de eligibilitate se vor completa si cu prevederile Ghidului solicitantului pentru sM7.2 si/sau sM7.6 (functie de tipul actiunii) din PNDR 2014-2020, in vigoare la data lansarii apelului de selectie.

8. Criterii de selectie

- Proiectul creeaza locuri de munca;
- Proiecte care deservesc cat mai multi locuitori;
- Gradul de saracie a zonei in care va fi implementat proiectul;
- Proiectul contine componente inovative sau de protectia mediului;
- Proiectul este dedicat actiunilor pentru integrarea minoritatilor locale.

9. Sume (aplicabile) și rata sprijinului

Sprijinul public nerambursabil acordat în cadrul acestei submăsurii va fi 100% din totalul cheltuielilor eligibile pentru proiectele negeneratoare de venit aplicate de autoritățile publice locale și ONG-uri, sub rezerva aplicării art. 61 din R (UE) nr. 1303/2013 și nu va depăși: 200.000 Euro/proiect.

Sprijinul public nerambursabil disponibil pentru aceasta masura este conform Planului de Finantare (anexa 4 la SDL)

Sprijinul pentru proiectele generatoare de venit se va acorda conform R(UE) nr. 1407/2013 privind aplicarea articolelor 107 si 108 din Tratatul privind funcționarea Uniunii Europene ajutoarelor de minimis, iar valoarea totală a ajutoarelor de minimis primite pe perioada a 3 ani fiscali de către un beneficiar nu va depăși plafonul maxim al ajutorului public de 200.000 Euro/ beneficiar.

10. Indicatori de monitorizare

Minoritatea locala neta (populatia etnica neta / populatia neta care compune grupul defavorizat), care beneficiaza de servicii/infrastructuri imbunatatite.

FIȘA MĂSURII cod M3.4

Denumirea măsurii: Reducerea gradului de sărăcie în mediul rural

CODUL Măsurii: M3.4

Măsura / DI: M3.4 / 6B

Tipul măsurii: INVESTIȚII

SERVICII

SPRIJIN FORFETAR

1.Descrierea generală a măsurii, inclusiv a logicii de intervenție a acesteia și a contribuției la prioritățile strategiei, la domeniile de intervenție, la obiectivele transversale și a complementarității cu alte măsuri din SDL

Analiza SWOT realizata in cuprinsul Capitolului III ofera o privire de ansamblu asupra situatiei existente in prezent la nivel de infrastructura, servicii si calitatea vietii in teritoriul GAL Elisabeta Doamna, fapt ce determina iminenta existentei unor decalaje in raport cu zonele urbane. Prin intermediul masurii M3.4 se urmareste dezvoltarea structurilor pentru asigurarea serviciilor de invatamant secundar/universitar si distanta relativ mare pana la acestea; imbunatatirea infrastructurii scolare, infiintarea caminelor de batrani si a centrelor de copii.

Accesarea de finantari nerambursabile pentru reabilitarea institutiilor publice locale: scoli, dispensare comunale, camine culturale sau alte obiective de interes social, este calea spre o dezvoltare durabila si sigura a comunitatilor locale si cresterea implicita a nivelului de trai.

Obiectiv de dezvoltare rurala: Obtinerea unei dezvoltari teritoriale echilibrate a economiilor si comunitatilor rurale, inclusiv crearea si mentinerea de locuri de munca

Obiective specifice ale masurii: Reducerea saraciei si imbunatatirea calitatii vietii, Conservarea mostenirii culturale, Imbunatatirea conditiilor de viata a locuitorilor prin dezvoltarea spatiilor publice locale, Cresterea numarului de locuitori din teritoriul GAL Elisabeta Doamna care beneficiaza de servicii imbunatatite.

Masura contribuie la prioritatea/prioritatile prevazute la art. 5, Reg. (UE) nr. 1305/2013: P6 - Promovarea incluziunii sociale, a reducerii saraciei si a dezvoltarii economice in zonele rurale

Masura corespunde obiectivelor art. 20 din Reg. (UE) nr. 1305/2013.

Masura contribuie la Domeniul de interventie: 6B) Incurajarea dezvoltarii locale in zonele rurale (Art. 5, al. 6, lit. b din Res. (UE) nr. 1305/2013)

Masura contribuie la obiectivele transversale ale Reg. (UE) nr. 1305/2013: mediu, clima si inovare in conformitate cu art. 5, Reg. (UE) nr. 1305/2013).

Complementaritatea cu alte masuri din SDL: -

Sinergia cu alte masuri din SDL: M3.1, M3.2, M3.3, (DI: 6B, 6A)

2. Valoarea adaugata a masurii

Proiectele depuse pe aceasta masura vor avea in vedere rezolvarea problemelor identificate in analiza SWOT la nivel de GAL Elisabeta Doamna si vor imbunatati in final conditiile de trai si vor crea cadrul ideal pentru cresterea bunastarii celor care locuiesc in acest teritoriu.

Valoarea adaugata se va traduce prin utilizarea punctelor tari și a oportunităților identificate în analiza SWOT în vederea eliminării punctelor slabe și diminuării sau contracarării amenințărilor.

În Ghidul măsurii se va preciza ca toate proiectele să țină cont de specificul local și de nevoile identificate și transpuse în SDL.

3. Trimiterea la alte acte legislative

- R(UE) nr. 1303/2013 de stabilire a unor dispozitii comune privind Fondul european de dezvoltare regionala, Fondul social european, Fondul de coeziune, Fondul european agricol pentru dezvoltare rurala si Fondul european pentru pescuit si afaceri maritime, precum si de stabilire a unor dispozitii generale privind Fondul european de dezvoltare regionala, Fondul social european, Fondul de coeziune si Fondul european pentru pescuit si afaceri maritime si de abrogare a R (CE) nr. 1083/2006 al Consiliului.
- R(UE)nr. 1305/2013;
- Hotararea Guvernului nr. 226/2015 privind stabilirea cadrului general de implementare a masurilor Programului National de Dezvoltare Rurala cofinantate din Fondul European Agricol pentru Dezvoltare Rurala si de la bugetul de stat.
- R (UE) nr. 480/2014 de completare a R (UE) nr. 1303/2013
- R (UE) nr. 808/2014 de stabilire a normelor de aplicare a R (UE) Nr. 1305/2013
- Hotararea Guvernului nr. 866/2008 privind aprobarea nomenclatoarelor calificarilor profesionale pentru care se asigura pregatirea din invatamantului preuniversitar precum si durata de scolarizare;
- Legea nr. 263/2007 privind infiintarea, organizarea si functionarea creselor;
- Legea nr. 215/2001 a administratiei publice locale - republicata, cu modificarile si completarile ulterioare;
- Hotararea Guvernului nr. 26/2000 cu privire la asociatii si fundatii, cu modificarile si completarile ulterioare;
- Legea nr. 143/2007 privind infiintarea, organizarea si desfasurarea activitatii asezamintelor culturale, cu modificarile si completarile ulterioare;
- Hotararea Guvernului nr. 18/2015 pentru probarea Strategiei Guvernului Romaniei de incluziune a cetatenilor romani apartinand minoritatii rome pentru perioada 2015-2020, cu modificarile si completarile ulterioare;
- Hotararea Guvernului nr.383/2015 pentru aprobarea Strategiei Nationale privind incluziunea sociala si reducerea saraciei pentru perioada 2015-2020;
- Hotararea Guvernului nr. 867/2015 pentru aprobarea Nomenclatorului serviciilor sociale, precum si a regulamentelor-cadru de organizare si functionare a serviciilor sociale;
- Ordinul ministrului muncii, familiei si protectiei sociale nr. 1372/2010 privind aprobarea Procedurii de autorizare a unitatilor protejate;
- Ordinul viceprim-ministrului, ministrul dezvoltarii regionale si administratiei publice nr. 189/2013 pentru aprobarea reglementarii tehnice "Normativ privind adaptarea cladirilor civile si spatiului urban la nevoile individuale ale persoanelor cu handicap, indicativ NP 051-2012 - Revizuire NP 051/2000;
- Ordinul ministrului muncii, familiei, protectiei sociale si persoanelor varstnice nr. 1838/2014 privind aprobarea liniilor de subventionare prioritare in domeniul asistentei sociale pentru anul 2015, respectiv unitatile de asistenta sociala si capitolele de cheltuieli pentru care asociatiile si fundatiile pot solicita subventii de la bugetul de stat, pentru anul 2015, in baza prevederilor Legii nr. 34/1998 privind acordarea unor subventii asociatiilor si fundatiilor romane cu personalitate juridica, care infiinteaza si administreaza unitati de asistenta sociala;
- Ordinul ministrului muncii, familiei, protectiei sociale si persoanelor varstnice nr. 424/2014 privind aprobarea criteriilor specifice care stau la baza acreditarii furnizorilor de servicii sociale;

- Ordinul ministrului muncii, familiei, protecției sociale și persoanelor vârstnice nr. 2126/2014 privind aprobarea Standardelor minime de calitate pentru acreditarea serviciilor sociale destinate persoanelor vârstnice, persoanelor fără adăpost, tinerilor care au parasit sistemul de protecție a copilului și altor categorii de persoane adulte aflate în dificultate, precum și pentru serviciile acordate în comunitate, serviciilor acordate în sistem integrat și cantinelor sociale;
- Ordinul ministrului muncii, familiei, protecției sociale și persoanelor vârstnice nr. 31/2015 privind aprobarea Instrucțiunilor pentru completarea fișelor de autoevaluare pentru serviciile destinate prevenirii separării copilului de părinții săi, precum și pentru realizarea protecției speciale a copilului separat, temporar sau definitiv, de părinții săi;
- Ordinul ministrului muncii, familiei, protecției sociale și persoanelor vârstnice nr. 67/2015 privind aprobarea Standardelor minime de calitate pentru acreditarea serviciilor sociale destinate persoanelor adulte cu dizabilități;
- Ordinul ministrului muncii, familiei, protecției sociale și persoanelor vârstnice nr. 1343/2015 privind aprobarea Instrucțiunilor de completare a fișelor de autoevaluare pentru serviciile sociale din domeniul protecției victimelor violentei în familie.

4. Beneficiari direcți/indirecți (grup țintă)

Beneficiarii direcți:

- Comunele și asociațiile acestora conform legislației naționale în vigoare;
- ONG-uri definite conform legislației în vigoare;
- GAL Elisabeta Doamna - în cazul în care niciun alt solicitant nu-și manifestă interesul și se aplică măsuri de evitare a conflictului de interese.

Beneficiarii indirecți:

- Populația care beneficiază de servicii îmbunătățite.

5. Tip de sprijin: în conformitate cu prevederile art. 67 al Reg. (UE) nr. 1303/2013.

- Rambursarea costurilor eligibile suportate și plătite efectiv

NOTA: Numai în cazul proiectelor de investiții se acordă avans, în conformitate cu art. 45 (4) și art. 63 ale Reg. (UE) nr. 1305/2013.

6. Tipuri de acțiuni eligibile și neeligibile

Acțiuni eligibile:

- înființarea și modernizarea (inclusiv dotarea) grădinițelor, numai a celor din afara incintei școlilor din mediul rural, inclusiv demolarea, în cazul în care expertiza tehnică o recomandă;
- înființarea și modernizarea (inclusiv dotarea) creșelor precum și a infrastructurii de tip after-school, numai a celor din afara incintei școlilor din mediul rural, inclusiv demolarea, în cazul în care expertiza tehnică o recomandă.
- achiziție mobilier școală și/sau tehnică de birou (PC-uri, monitoare pentru PC, imprimante, videoproiectoare, ecrane pentru videoproiectoare);
- construire/amenajare teren de sport amplasate în incinta școlilor sau grădinițelor;
- înființare și/sau dotare laboratoare în școli;
- înființarea și dotarea și/ sau modernizarea (inclusiv dotarea) de centre multifuncționale pentru Servicii sociale fără cazare: înființare și dotare și/ sau modernizare (inclusiv dotare) de centre de zi de asistentă și recuperare, înființare și dotare și/ sau modernizare (inclusiv dotare) de centre de zi de socializare și petrecere a timpului liber (tip club), etc;
- Servicii de îngrijire la domiciliu pentru persoane vârstnice, persoane cu dizabilități, persoane aflate în situație de dependență;

Acțiuni neeligibile:

- cheltuielile cu achiziționarea de bunuri și echipamente „second hand”;
- cheltuieli efectuate înainte de semnarea contractului de finanțare a proiectului cu excepția costurilor generale definite la art. 45, alin 2 litera c) a R (UE) nr. 1305 / 2013 care pot fi realizate înainte de depunerea cererii de finanțare;
- cheltuieli cu achiziția mijloacelor de transport pentru uz personal și pentru transport persoane;
- cheltuieli cu investițiile ce fac obiectul dublei finanțări care vizează aceleași costuri eligibile;
- în cazul contractelor de leasing, celelalte costuri legate de contractele de leasing, cum ar fi marja locatorului, costurile de refinanțare a dobânzilor, cheltuielile generale și cheltuielile de asigurare;
- cheltuieli neeligibile în conformitate cu art. 69, alin (3) din R (UE) nr. 1303 / 2013 și anume: dobânzi debitoare, cu excepția celor referitoare la granturi acordate sub forma unei subvenții pentru dobândă sau a unei subvenții pentru comisioanele de garantare;
- achiziționarea de terenuri neconstruite și de terenuri construite;
- taxa pe valoarea adăugată, cu excepția cazului în care aceasta nu se poate recupera în temeiul legislației naționale privind TVA-ul sau a prevederilor specifice pentru instrumente financiare;
- contribuția în natură, Costuri privind închirierea de mașini, utilaje, instalații și echipamente;
- costuri operaționale inclusiv costuri de întreținere și chirie.

Nota: Tipurile de acțiuni eligibile și neeligibile se vor completa și cu prevederile Ghidului solicitantului pentru SM7.2 și/sau SM7.6 (funcție de tipul acțiunii) din PNDR 2014-2020, în vigoare la data lansării apelului de selecție.

7. Condiții de eligibilitate

- Investiția trebuie să demonstreze oportunitatea și necesitatea socio-economică prin intermediul Studiului de fezabilitate;
- Solicitantul trebuie să se încadreze în categoria beneficiarilor eligibili;
- Solicitantul trebuie să se angajeze să asigure întreținerea/mentenanța investiției pe o perioadă de minim 5 ani de la ultima plată;
- Solicitantul trebuie să nu fie în insolvență sau incapacitate de plată;
- Investiția trebuie să se încadreze în cel puțin unul din tipurile de sprijin prevăzute prin măsura;
- Investiția trebuie să fie în corelare cu orice strategie de dezvoltare națională/regională/județeană/locală aprobată, corespunzătoare domeniului de investiții;
- Investiția trebuie să respecte Planul Urbanistic General.
- Ulterior finanțării proiectelor de infrastructură socială, beneficiarul va asigura sustenabilitatea proiectului din surse proprii/alte surse de finanțare cum ar fi accesarea obiectivului specific 5.2 din cadrul Programului Operațional Capital Uman 2014-2020
- Investiția se va desfășura pe teritoriul Asociației GAL Elisabeta Doamna

Nota: Condiții de eligibilitate se vor completa și cu prevederile Ghidului solicitantului pentru SM7.2 și/sau SM7.6 (funcție de tipul acțiunii) din PNDR 2014-2020, în vigoare la data lansării apelului de selecție.

8. Criterii de selecție

- Proiectul creează locuri de muncă;
- Proiecte care deserveșc localități cu o populație cât mai mare;
- Proiecte care deserveșc cât mai mulți locuitori;
- Gradul de sărăcie a zonei în care va fi implementat proiectul;
- Proiectul conține componente inovative sau de protecția mediului;
- Tipul de investiție.

9. Sume (aplicabile) și rata sprijinului

Sprijinul public nerambursabil acordat în cadrul acestei submăsuri va fi 100% din totalul cheltuielilor eligibile pentru proiectele negeneratoare de venit aplicate de autoritățile publice locale și ONG-uri.

Sprijinul public nerambursabil disponibil pentru aceasta masura este conform Planului de Finantare (anexa 4 la SDL).

Sprijinul public nerambursabil acordat în cadrul acestei submăsuri va fi de max. 80% din totalul cheltuielilor eligibile pentru proiectele generatoare de venit aplicate de ONG-uri și care vizează infrastructura educațională (grădinițe) și socială (creșe și infrastructura de tip after-school) și nu va depăși 100.000 euro.

Sprijinul pentru proiectele generatoare de venit se va acorda conform R(UE) nr. 1407/2013 privind aplicarea articolelor 107 și 108 din Tratatul privind funcționarea Uniunii Europene ajutoarelor de minimis, iar valoarea totală a ajutoarelor de minimis primite pe perioada a 3 ani fiscali de către un beneficiar nu va depăși plafonul maxim al ajutorului public de 200.000 Euro/ beneficiar.

10. Indicatori de monitorizare

Populația netă din mediul rural care beneficiază de servicii/infrastructuri îmbunătățite.

CAPITOLUL VI: Descrierea complementarității și/sau contribuției la obiectivele altor strategii relevante (naționale, sectoriale, regionale, județene etc.)

Prezenta SDL vizează dezvoltarea economică și socială a teritoriului GAL ELISABETA DOAMNA, luând în considerare nu numai nevoile, problemele și oportunitățile, dar și complementaritatea cu diverse alte programe de dezvoltare, atât la nivel local, cât și județean, regional, sectorial și național.

Complementaritatea cu aceste programe este necesară pentru dezvoltarea echilibrată, armonioasă și strategică a teritoriului GAL ELISABETA DOAMNA.

Prin măsurile propuse în SDL se realizează complementaritatea cu următoarele strategii de dezvoltare strategică locală, județeană, regională, sectorială și națională:

- Planul Național de Dezvoltare Rurală (PNDR) 2014-2020
- Planul de Dezvoltare Regională Nord Est pentru perioada 2014-2020
- Strategia de Dezvoltare a Județului Neamț pentru perioada 2014-2020
- Strategiile de Dezvoltare Locală ale comunelor partenere în GAL, respectiv Bozieni, Cordon, Horia, Icușești, Ion Creanga, Oniceni, Poienari, Secuieni din județul Neamț.

Program / Strategie / Proiect	Mod de relaționare
Planul Național de Dezvoltare Rurală (PNDR) 2014-2020	PNDR cuprinde un program de măsuri ce vizează dezvoltarea durabilă a spațiului rural și finanțează investiții prevăzute pentru dezvoltarea potențialului turistic al zonelor rurale și a infrastructurii necesare. SDL care se va implementa pe teritoriul GAL, constituie o prioritate imediată la nivel local, județean, regional, sectorial și chiar la nivel național. Cele două programe acționează complementar pentru dezvoltarea spațiului rural de pe teritoriul GAL, prin valorificarea și promovarea durabilă a potențialului economic, valorificarea patrimoniului cultural, dezvoltarea economiilor locale și crearea de noi locuri de muncă. Măsurile propuse în SDL urmăresc satisfacerea nevoilor specifice teritoriului GAL, tratând cu prioritate doar acele zone de interes din PNDR care se regăsesc cu precădere în teritoriul GAL. Astfel, pornind de la nevoile locale identificate și propuse a fi soluționate prin măsurile cuprinse în strategie, se vor atinge obiectivele identificate la nivel local, implicit și o parte din obiectivele regăsite în PNDR 2014-2020.
Planul de Dezvoltare Regională Nord Est pentru perioada 2014-2020	Obiectivul general al Planul de Dezvoltare Regională Nord Est pentru perioada 2014-2020 îl reprezintă derularea în Regiunea Nord-Est a unui proces de creștere economică durabilă, favorabil creșterii competitivității economice și incluziunii sociale, care să conducă la o diminuare a decalajelor existente față de celelalte regiuni ale României. Măsurile propuse a se implementa în cadrul SDL vizează domenii de activitate eligibile în cadrul Planul de Dezvoltare Regională Nord Est pentru perioada 2014-2020, dar care au ca beneficiari agenți economici din mediul rural.
Strategia de Dezvoltare a Județului Neamț	Strategia se concentrează pe cinci obiective: Ocuparea forței de muncă; Cercetare și dezvoltare; Schimbările climatice și utilizarea durabilă a energiei; Educație; Lupta împotriva sărăciei și a excluziunii

<p>pentru perioada 2014-2020</p>	<p>sociale. Strategia de Dezvoltare a Județului Neamț are la bază, la fel ca și SDL-ul, strategiile de dezvoltare locală ale comunelor din județul Neamț.</p>
<p>Programul Operațional Capital Uman - POCU 2014-2020</p>	<p>Obiectivul general al POCU este dezvoltarea capitalului uman și creșterea competitivității, prin corelarea educației și învățării pe tot parcursul vieții cu piața muncii și asigurarea de oportunități sporite pentru participarea viitoare pe o piață a muncii modernă, flexibilă și inclusivă acest obiectiv contribuind la Acordul de Parteneriat (AP 2014-2020). implicat al Fondurilor Europene Structurale și de Investiții din România, și anume de a reduce disparitățile de dezvoltare economică și socială în România și Statele membre UE.</p> <p>Acest obiectiv este complementar cu cele din SDL care vizează formarea și instruirea locuitorilor, respectiv a personalului de specialitate în domeniul agriculturii. Complementar POCU, măsurile din SDL vizează și acele activități de instruire care nu presupun eliberarea unor diplome ANC la finalizarea perioadei de instruire.</p>
<p>Fondul Social European (FSE)</p>	<p>FSE este principalul instrument prin care Europa susține crearea de locuri de muncă, ajută oamenii să obțină locuri de muncă mai bune și asigură oportunități profesionale mai echitabile pentru toți cetățenii UE. Măsurile propuse, SDL contribuie la crearea de locuri de muncă în teritoriul GAL precum și menținerea celor existente.</p>
<p>Fondul European de Dezvoltare Regională (FEDR)</p>	<p>FEDR urmărește consolidarea coeziunii economice și sociale în cadrul Uniunii Europene prin corectarea dezechilibrelor existente între regiunile acesteia. FEDR își concentrează investițiile asupra mai multor domenii prioritare cheie: Inovare și cercetare; Agenda digitală; Sprijin pentru întreprinderile mici și mijlocii (IMM-uri); Economie cu emisii reduse de carbon.</p> <p>La fel ca și în cazul FEDR, beneficiarii eligibili ai măsurilor propuse prin SDL sunt și IMM-uri, cele două acționând complementar pentru sprijinirea întreprinderilor mici și mijlocii.</p>
<p>Fondul de Coeziune (FC)</p>	<p>Fondul de coeziune poate sprijini proiecte legate de energie și de transport, atât timp cât acestea aduc beneficii vizibile mediului înconjurător în ceea ce privește eficiența energetică, utilizarea surselor de energie regenerabilă, dezvoltarea transportului feroviar, susținerea intermodalității, consolidarea transportului public etc.</p>
<p>Programul Operațional Competitivitate (POC)</p>	<p>POC finanțează:</p> <ul style="list-style-type: none"> - extinderea capacității de producție; - modernizarea întreprinderii; - sprijin financiar pentru accesul instituțiilor publice și IMM-urilor la internet și servicii conexe, precum și pentru achiziționarea de hardware și software; - extinderea și modernizarea rețelelor de transport, distribuție și furnizare a energiei electrice, gazelor naturale și petrolului, în scopul reducerii pierderilor. <p>Prin măsurile propuse, SDL contribuie de asemenea la modernizarea întreprinderilor, cele două programe fiind complementare.</p>

Programul Operațional Regional (POR)	POR 2014-2020 se adresează celor cinci provocări pentru creștere la nivel național, identificate în Acordul de Parteneriat: competitivitatea și dezvoltarea locală; populația și aspectele sociale; infrastructura; resursele; administrația și guvernarea. Activitățile și acțiunile propuse prin proiectele de dezvoltare a teritoriului GAL se vor implementa ținând cont de aceste principii ale dezvoltării locale, în complementaritatea cu activitățile din Programul Operațional Regional.
---	---

**CAPITOLUL VII: Descrierea planului de acțiune (cap. VII a fost rectificat pentru
conformare cu Notificarea MADR nr. 107331 din 21.06.2016)**

a) calendarul estimativ de activități:

Semestrul	Activitatea
Semestrul I din 2016	Animarea teritoriului. Elaborarea SDL 2014 - 2020. Obținerea conformității SDL 2014 - 2020.
Semestrul II din 2016	Obținerea deciziei de autorizare a GAL ELISABETA DOAMNA.
Semestrul I din 2017	Semnarea contractului cu Agentia pentru Finantarea Investitiilor Rurale. Elaborarea documentelor procedurale conform manuale. Angajarea echipei tehnice pentru implementarea SDL. Lansarea apelului / apelurilor de selectie pentru proiectele din SDL. <u>(Se vor lansa cu prioritate apelurile de selectie pentru proiectele de infrastructura sociala)</u>
Semestrul II din 2017	Animarea teritoriului. Primirea si selectarea proiectelor depuse de beneficiari. Actiuni de informare privind stadiul implementarii SDL.
Semestrul I din 2018	Monitorizarea implementarii SDL. Animarea teritoriului. Primirea si selectarea proiectelor depuse de beneficiari. Actiuni de informare privind stadiul implementarii SDL. Elaborarea documentelor procedurale conform manuale.
Semestrul II din 2018	Monitorizarea implementării SDL. Animarea teritoriului. Primirea si selectarea proiectelor depuse de beneficiari. Actiuni de informare privind stadiul implementarii SDL. Elaborarea documentelor procedurale conform manuale.
Semestrul I din 2019	Monitorizarea implementarii SDL. Verificarea conformității cererilor de plată depuse depuse de beneficiari. Elaborarea documentelor procedurale conform manuale.
Semestrul II din 2019	Monitorizarea implementarii SDL. Verificarea conformității cererilor de plată depuse depuse de beneficiari. Elaborarea documentelor procedurale conform manuale.
Semestrul I din 2020	Monitorizarea implementarii SDL. Verificarea conformității cererilor de plată depuse depuse de beneficiari. Elaborarea documentelor procedurale conform manuale.
Semestrul II din 2020	Monitorizarea implementarii SDL. Verificarea conformității cererilor de plată depuse depuse de beneficiari. Elaborarea documentelor procedurale conform manuale.
Semestrul I din 2021	Monitorizarea /evaluare implementare SDL. Verificarea conformității cererilor de plată depuse. Raportarea stadiului de implementare a SDL. Elaborarea documentelor procedurale conform manuale.
Semestrul II din 2021	Monitorizarea /evaluare implementare SDL. Verificarea conformității cererilor de plată depuse. Raportarea stadiului de implementare a SDL. Elaborarea documentelor procedurale conform manuale.
Semestrul I din 2022	Monitorizarea /evaluare implementare SDL. Verificarea conformității cererilor de plată depuse. Raportarea stadiului de implementare a SDL. Elaborarea documentelor procedurale conform manuale.

Semestrul II din 2022	Monitorizarea /evaluare implementare SDL. Raportarea stadiului de implementare a SDL. Elaborarea documentelor procedurale conform manuale.
Semestrul I din 2023	Monitorizarea /evaluare implementare SDL. Raportarea stadiului de implementare a SDL. Elaborarea documentelor procedurale conform manuale.
Semestrul II din 2023	Monitorizarea /evaluare implementare SDL. Raportarea stadiului de implementare a SDL. Elaborarea documentelor procedurale conform manuale.

b) responsabilii pentru implementarea: partenerii GAL ELISABETA DOAMNA; personal angajat al GAL ELISABETA DOAMNA; Operatorii economici catre care se vor externaliza (dupa caz) servicii pentru implementarea SDL.

c) resursele financiare și materiale necesare pentru desfășurarea acțiunilor propuse: bugetul alocat costurilor de funcționare GAL ELISABETA DOAMNA. Resurse materiale existente: sediul pus la dispozitie de unul dintre partenerii publici si viitoare obtinute prin contributiile ale partenerilor si din alte surse legale.

CAPITOLUL VIII: Descrierea procesului de implicare a comunităților locale în elaborarea strategiei

În etapa de animare a teritoriului necesara elaborarii SDL 2014 - 2020 au fost organizate si s-au desfasurat cate o activitate de animare la nivelul fiecarui UAT din cadrul teritoriului GAL ELISABETA DOAMNA si trei intalniri ale partenerilor in comuna Horia, judetul Neamt, la sediul asociatiei GAL ELISABETA DOAMNA.

La activitatile de animare de la nivelul fiecarui UAT din teritoriul GAL ELISABETA DOAMNA au participat primarul si viceprimarul comunei, parteneri ai GAL cu sediul in comuna respectiva, vectori de opinie din comuna. S-a asigurat, de catre primarul fiecarui UAT, de catre presedintele GAL ELISABETA DOAMNA, ca in cadrul activitatilor de animare, la nivelul UAT-ului respectiv si la nivelul intalnirilor partenerilor, sa existe promovarea egalității dintre bărbați și femei și a integrării de gen, cât și prevenirea oricărei discriminări pe criterii de sex, origine rasială sau etnică, religie sau convingeri, handicap, vârstă sau orientare sexuală.

La activitatile de animare desfasurate la nivelul fiecarui UAT, s-a prezentat de catre presedintele GAL ELISABETA DOAMNA detalii de interes pentru participanti cuprinse in anuntul MADR privind deschiderea sesiunii de depunere a SDL, prevederile GS pentru participarea la selectia SDL, masura M19 din PNDR 2014-2020, fișelele template specifice propuse de Comisia Europeană - model orientativ pentru elaborarea măsurilor din cadrul SDL, H.G. nr. 226/2015 privind stabilirea cadrului general de implementare a măsurilor PNDR cofinanțate din FEADR si de la bugetul de stat, OUG nr. 66/2011 privind prevenirea, constatarea și sancționarea neregulilor apărute în obținerea și utilizarea fondurilor europene și/sau a fondurilor publice naționale aferente acestora, cu modificările și completările ulterioare.

Participanților la activitatile de animare desfasurate la nivelul fiecarui UAT li s-a inmanat pliante si chestionare referitoare la masura M19 - LEADER precum si continutul pe scurt al fișelelor template specifice propuse de Comisia Europeană - model orientativ pentru elaborarea măsurilor din cadrul SDL. În urma discuțiilor avute în cadrul activitatilor de animare desfasurate la nivelul fiecarui UAT s-au incheiat minute.

Intalnirile partenerilor GALED au avut loc în comuna Horia, judetul Neamt, la sediul asociatiei GAL ELISABETA DOAMNA, dupa ce sau finalizat activitatile de animare la nivelul fiecarui UAT. La aceste intalniri au participat partenerii GALEDF prin reprezentatii lor legali si presedintele GAL ELISABETA DOAMNA. În cadrul acestor intalniri, presedintele GAL ELISABETA DOAMNA a prezentat participantilor detalii de interes cuprinse în anuntul MADR privind deschiderea sesiunii de depunere a SDL, prevederile GS pentru participarea la selectia SDL, masura M19 din PNDR 2014-2020, fișelele template specifice propuse de Comisia Europeană - model orientativ pentru elaborarea măsurilor din cadrul SDL, H.G. nr. 226/2015 privind stabilirea cadrului general de implementare a măsurilor PNDR cofinanțate din FEADR si de la bugetul de stat, OUG nr. 66/2011 privind prevenirea, constatarea și sancționarea neregulilor apărute în obținerea și utilizarea fondurilor europene și/sau a fondurilor publice naționale aferente acestora, cu modificările și completările ulterioare.

Participanții la aceste intalniri au pus intrebari si au facut propuneri privind repartizarea bugetului pe masuri si domenii. Presedintele GAL ELISABETA DOAMNA a inmanat participantilor la aceste intalniri propuneri de fise ale masurilor care vor fi incluse în SDL. În urma discuțiilor avute în cadrul fiecărei intalniri s-au incheiat cate o intalnire.

Participantii la cea dea treia intalnire au aprobat in unanimitate propunerea de SDL, propunerea organigramei de functionare a GAL ELISABETA DOAMNA si au aprobat in unanimitate ca d-nul ANGHEL C. ANDREI sa fie reprezentant legal desemnat al parteneriatului GAL ELISABETA DOAMNA si sa intreprinda toate demersurile pentru depunerea si obtinerea de la MADR a conformitatii SDL 2014 - 2020.

CAPITOLUL IX: Organizarea viitorului GAL ELISABETA DOAMNA - Descrierea mecanismelor de gestionare, monitorizare, evaluare și control a strategiei

Sarcinile ce revin GAL ELISABETA DOAMNA, conform art. 34 al Regulamentului (UE) nr. 1303/2013 sunt obligatorii și esențiale pentru implementarea cu succes a SDL și vizează:

✓ **consolidarea capacității actorilor locali relevanți** de a dezvolta și implementa operațiunile, inclusiv promovarea capacităților lor de management al proiectelor; Actorii locali relevanți pentru teritoriul GAL ELISABETA DOAMNA sunt partenerii, primarii, viceprimarii și consilierii locali din UAT-urile componente și nu în ultimul rând operatorii economici și ONG-urile care desfășoară activități economice sau sociale în teritoriul GAL ELISABETA DOAMNA. Implementarea SDL va include activități de instruire, a acestor actori locali relevanți, care au ca obiectiv dezvoltarea capacităților acestora de a contribui la implementarea SDL concomitent cu asigurarea coerenței între proiectele selectate și obiectivele SDL, precum și dezvoltarea capacităților de management public sau privat în general și al proiectelor finanțate prin LEADER în special

✓ **conceperea unei proceduri de selecție nediscriminatorii și transparente** și a unor criterii obiective în ceea ce privește selectarea operațiunilor, care să evite conflictele de interese, care garantează că cel puțin 51% din voturile privind deciziile de selecție sunt exprimate de parteneri care nu au statutul de autorități publice și permite selecția prin procedură scrisă; Implementarea SDL va impune existența unui Comitet de Selecție al proiectelor și a unei Comisii de Soluționare a contestațiilor. Activitatea acestor organisme se va desfășura cu evitarea conflictului de interese și cel puțin 51% din voturile privind deciziile de selecție / contestație sunt exprimate de parteneri care nu au statutul de autorități publice și permite selecția prin procedură scrisă.

✓ **asigurarea, cu ocazia selecționării operațiunilor, a coerenței cu SDL**, prin acordarea de prioritate operațiunilor în funcție de contribuția adusă la atingerea obiectivelor și țințelor strategiei; Se va prioritiza selecția proiectelor în funcție de contribuția adusă la atingerea obiectivelor și țințelor SDL

✓ **pregătirea și publicarea de cereri de propuneri** sau a unei proceduri permanente de depunere de proiecte, inclusiv definirea criteriilor de selecție; Pentru implementarea SDL selectat, sunt necesare și obligatorii o serie de activități respectiv: elaborarea și afișarea apelului / apelurilor de selecție a proiectelor; asigurarea transparenței conform normelor procedurale; animarea teritoriului.

✓ **primirea și evaluarea cererilor de finanțare**; Primirea cererilor de finanțare va fi la sediul GAL ELISABETA DOAMNA (*precizat în apelul de selecție*). Verificarea conformității cererilor de finanțare se efectuează de către angajații GAL ELISABETA DOAMNA cu atribuții în materie. Comitetul de selecție al cererilor de finanțare conforme, analizează fiecare propunere de proiect și aprobă Raportul de selecție (după analiză (după caz) a contestațiilor). Se va efectua animarea teritoriului (promovare și informare)

✓ **selectarea operațiunilor**, stabilirea cuantumului contribuției și prezentarea propunerilor către AFIR.

✓ **primirea și verificarea conformității cererilor de plată depuse**; Pentru cererile de finanțare care aprobate de organismul responsabil (AFIR), beneficiarii vor semna contracte de finanțare. Pe parcursul implementării proiectelor care fac obiectul acestor contracte de finanțare, beneficiarii vor depune la GAL ELISABETA DOAMNA pentru verificarea conformității dosarele cererilor de plată. Angajații GAL cu atribuții în materie, vor verifica conformitatea dosarelor de plată, vor elabora o fișă de conformitate aprobată de

conducerea GAL ELISABETA DOAMNA si vor inainta documentatia spre aprobare organismului responsabil (AFIR).

➤ **monitorizarea implementării SDL:** se va efectua de catre parteneri si de catre echipa tehnica a GAL ELISABETA DOAMNA o monitorizare permanentă de evaluarea rezultatelor activităților întreprinse conform unor planuri de actiune si de monitorizare.

Echipa de implementare a SDL respecta asigurarea funcțiilor obligatorii, conf. art. 33 din Reg. (UE) nr. 1303/2013, pe întreaga perioadă de implementare a SDL(2023) si va avea următoarea componență:

a) Manager - coordonează activitatea GAL ELISABETA DOAMNA atât sub aspect organizatoric cât și al respectării procedurilor de lucru, conform prevederilor din fisa postului. Managerul va fi o persona angajata a GAL ELISABETA DOAMNA. Angajarea se va efectua prin concurs, cu respectarea Codului Muncii, cu contract individual de munca / minim 4 ore / zi / maxim 8 ore / zi / perioada determinata, în funcție de necesități, pentru buna desfășurare a activităților in perioada de implementare si monitorizare a SDL-ului selectat.

b) Responsabil financiar - contabil - se ocupă de supravegherea și controlul gestiunii financiare - contabile a GAL-ului; se ocupa cu verificarea conformitatii cererilor de plata depuse de beneficiarii proiectelor ce se vor implementa; se ocupa cu elaborarea cererilor de plata pentru cheltuielile de functionare a GAL ELISABETA DOAMNA; Contabilul va fi o persona angajata a GAL ELISABETA DOAMNA. Angajarea se va efectua prin concurs, cu respectarea Codului Muncii, cu contract individual de munca / minim 2 ore / zi / maxim 8 ore / zi / perioada determinata, în funcție de necesități, pentru buna desfășurare a activităților GAL, in perioada de implementare si monitorizare a SDL-ului selectat.

c) Responsabil cu animarea teritoriului - desfășoară activități de animare pentru promovarea acțiunilor GAL, respectiv animarea SDL, pentru a facilita comunicarea între părțile interesate, în vederea furnizării de informații și a promovării SDL, precum și pentru a sprijini potențialii beneficiari în vederea dezvoltării operațiunilor și a pregătirii cererilor. Responsabilul cu animarea teritoriului GALED va fi o persona angajata a GAL ELISABETA DOAMNA. Angajarea se va efectua prin concurs, cu respectarea Codului Muncii, cu contract individual de munca / minim 4 ore / zi / maxim 8 ore / zi / perioada determinata, în funcție de necesități, pentru buna desfășurare a activităților in perioada de implementare a SDL-ului selectat.

d) Responsabili cu verificarea, evaluarea și selecția proiectelor ce se vor implementa - evaluator + monitor proiecte, in numar de 1 maxim 2, numărul acestora fiind stabilit în funcție de complexitatea activităților de verificare, evaluare, selectie si monitorizare a proiectelor la nivelul GAL; se ocupa cu inregistrarea, conformitatea si eligibilitatea cererilor de finantare. Monitorizeaza implementarea proiectelor selectate si contractate de beneficiari cu organismul responsabil (AFIR). Evaluatorul proiecte va fi o persona angajata a GAL ELISABETA DOAMNA. Angajarea se va efectua prin concurs, cu respectarea Codului Muncii, cu contract individual de munca / minim 4 ore / zi / maxim 8 ore / zi / perioada determinata, în funcție de necesități, pentru buna desfășurare a activităților in perioada de implementare si monitorizare a SDL-ului selectat.

e) Responsabil cu activitati de secretariat - desfășoară activități de secretariat la nivelul GAL; Responsabilul cu activitatile de secretariat va fi o persona angajata a GAL ELISABETA DOAMNA. Angajarea se va efectua prin concurs, cu respectarea Codului Muncii, cu contract individual de munca / minim 4 ore / zi / maxim 8 ore / zi / perioada determinata, în funcție de necesități, pentru buna desfășurare a activităților in perioada de implementare si monitorizare a SDL-ului selectat.

f) **Cezorul asociatiei** - desfasoara activitati specifice reglementate de legislatia in vigoare si de actul constitutiv si statutul asociatiei. Cenzorul este o persona angajata a GAL ELISABETA DOAMNA, cu contract individual de munca / 2 ore / zi / 2 luni / an sau mai multe luni pe an în funcție de necesități, pentru buna desfășurare a activităților in perioada de implementare si monitorizare a SDL-ului selectat.

g) **Consultanți externi** - în funcție de necesități pentru buna desfășurare a activităților GAL ELISABETA DOAMNA.

Organigrama parteneriatului GALED este prezentata mai jos:

ORGANIGRAMA

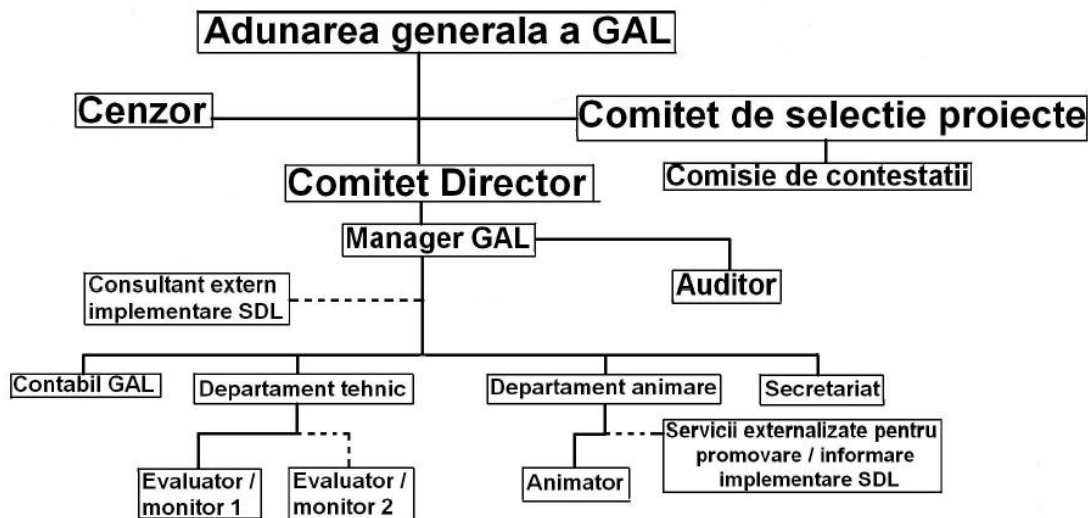

Evaluarea implementării SDL reprezintă o sarcină obligatorie pentru GAL-uri, conform art. 34 din Reg. (UE) nr. 1303/2013.

Planul de Evaluare prin care se va realiza evaluarea SDL.

Strategia va fi evaluată anual prin: intermediul rapoartelor de evaluare anuale care vor conține concluzii ale rapoartelor trimestriale de monitorizare, care la rândul lor vor conține: stadiul în care se află diversele acțiuni programate pentru perioada pe care se face raportarea; problemele/piedicile întâmpinate; revizuirea acțiunilor, acolo unde este cazul; timpul estimat până la îndeplinirea acțiunilor programate sau restante; alte aspecte. Rapoartele de evaluare trimestriale vor fi întocmite de către managerul GAL și vor fi aprobate de conducerea GAL ELISABETA DOAMNA. Implementarea SDL și implicit a Planului de Acțiune, se face cu participarea partenerilor, a aparatului tehnic al GAL, a beneficiarilor și a altor factori interesați din comunitate. În funcție de rezultatele evaluării și monitorizării și în acord cu modificările legislative, sau procedurale, conducerea GAL poate aproba propunerea de revizuirea / modificare a SDL și implicit a Planului de Acțiune, numai în condițiile în care propunerea de revizuire nu afectează criteriile de selecție. Propunerea de revizuire se transmite spre analiză și aprobare la organismul responsabil.

**CAPITOLUL X: Planul de finanțare al strategiei (cap. X a fost rectificat pentru
conformare cu Notificarea MADR nr. 107839 din 09.08.2016)**

Suma publică totală alocată pentru implementarea SDL a GAL ELISABETA DOAMNA este alcătuită, conform Ghidului Solicitantului, din Componenta A și Componenta B.

Calcularea și stabilirea planului de finanțare al SDL are la bază algoritmul precizat în Ghidul Solicitantului, respectiv:

Componenta A - Valoarea aferentă teritoriului și populației acoperite de parteneriat, respectiv 19,84 Euro/locuitor și 985,37 Euro/km²

- Populația GAL ELISABETA DOAMNA este de 31.636 locuitori. Valoarea aferentă populației acoperite de parteneriat, conform algoritmului de mai sus este de 627.658,24 euro (19,84 Euro x 31.636 = 627.658,24 Euro);
- Suprafața teritoriului GAL ELISABETA DOAMNA este de 421,44 kmp, valoarea aferentă teritoriului fiind de 415.274,333 euro (985,37 Euro x 421,44 = 415.274,333 Euro);
- Astfel, valoarea totală a componentei A este de 1.042.932,573 Euro (627.658,24 + 415.274,333 = 1.042.932,573 Euro).

Componenta B - Valoarea aferentă nivelului de calitate obținut este în conformitate cu Notificarea MADR nr. 107839 din 09.08.2016

În urma analizei diagnostic și a analizei SWOT a teritoriului GAL ELISABETA DOAMNA și a indicatorilor de rezultat stabiliți, au fost identificate de către parteneri, în teritoriul GAL ELISABETA DOAMNA, următoarele priorități, ierarhizate în funcție de nevoile identificate, de către parteneri, care, **în forma cumulată (Componenta A + Componenta B)** se prezintă astfel:

P1: Încurajarea transferului de cunoștințe și a inovării în agricultură, silvicultură și zonele rurale

Valoarea procentuală: 0,47 %

Contribuția publică nerambursabilă: ~~8.110,00~~ 8047,97 Euro

Măsura: M1 - Transfer de cunoștințe și acțiuni de informare;

P2: Creșterea viabilității fermelor și a competitivității tuturor tipurilor de agricultură în toate regiunile și promovarea tehnologiilor agricole inovatoare și a gestionării durabile a pădurilor

Valoarea procentuală: ~~16,69%~~ 24,88 %

Contribuția publică nerambursabilă: ~~287.413,131~~ 428.638,131 Euro

Măsurile: M2.1 - Îmbunătățirea performanței economice a exploatațiilor agricole și facilitarea restructurării și modernizării exploatațiilor în special a fermelor mici, M2.2 - Îmbunătățirea performanței economice a exploatațiilor agricole, M2.3 - Reînnoirea generațiilor de agricultori.

P3: Promovarea incluziunii sociale, a reducerii sărăciei și a dezvoltării economice în zonele rurale

Valoarea procentuală: ~~63,67%~~ 55,47 %

Contribuția publică nerambursabilă: ~~1.096.622,00~~ 955.459,03 Euro

Măsurile: M3.1 - Dezvoltarea de întreprinderi mici, M3.2 - Dezvoltare locală în zonele rurale, M3.3 - Sprijinirea incluziunii sociale, M3.4 - Reducerea gradului de sărăcie în mediul rural.

Pentru cheltuielile de funcționare și animare se va aloca un procent de 19,18% reprezentând 330.337,749 de Euro.

CAPITOLUL XI: Procedura de evaluare și selecție a proiectelor depuse în cadrul SDL
(cap. XI a fost rectificat pentru conformare cu Notificarea MADR nr. 107156 din 02.06.2016)

Informații referitoare la componența și obligațiile Comitetului de Selecție: Comitet de Selecție aprobat de parteneri, este format din 7 membri ai parteneriatului GAL ELISABETA DOAMNA. Pentru fiecare membru al Comitetului de Selecție este stabilit un membru supleant. La selecția proiectelor, se va aplica regula „dublului cворum”, respectiv pentru validarea voturilor, este necesar ca în momentul selecției să fie prezenți cel puțin 50% din membrii Comitetului de Selecție, din care peste 50% să fie din mediul privat și societate civilă. Dacă unul dintre proiectele depuse pentru selecție aparține unuia dintre membrii Comitetului de Selecție, persoana / organizația în cauză nu are drept de vot și nu va participa la întâlnirea comitetului respectiv. Fiecare membru al Comitetului de Selecție, întrunit în ședința de lucru, va semna, înainte de începerea lucrărilor Comitetului de Selecție, o declarație pe propria răspundere privind evitarea conflictului de interese.

Informații legate de primirea și evaluarea proiectelor, selecția proiectelor, rapoartele de selecție: Primirea proiectelor (cererile de finanțare) va fi la sediul GAL ELISABETA DOAMNA (precizat în apelul de selecție). Verificarea cererilor de finanțare (conformitate, eligibilitate criteriile de selecție) se efectuează de către angajații GAL cu atribuții specificate în fișa postului respectiv, numai în condițiile în care aceștia au semnat o declarație pe propria răspundere privind evitarea conflictului de interese. Comitetul de Selecție al proiectelor, conform unei proceduri de selecție aprobate de Adunarea Generală a Asociaților (AGA), va efectua selecția nediscriminatorie și transparentă și utilizează criteriile obiective în ceea ce privește selectarea operațiunilor, astfel încât să se evite conflictele de interese. În același timp, procedura de selecție a proiectelor garantează că cel puțin 51% din voturile privind deciziile de selecție sunt exprimate de parteneri care nu au statutul de autorități publice și permite selecția prin procedură scrisă; Va rezulta un Raportul final de selecție. Aparatul tehnic al GAL Elisabeta Doamna asigură notificarea beneficiarilor privind rezultatele raportului final de selecție și publică și afișează Raportul final de selecție.

Informații referitoare la componența și obligațiile Comisiei de Soluționare a Contestațiilor: CSC aprobată de parteneri, este formată din 3 membri ai parteneriatului, din care minim 2 membri sunt din mediul privat și societate civilă. Pentru fiecare membru al CSC este stabilit un membru supleant. Dacă unul dintre proiectele contestate aparține unuia dintre membrii CSC, persoana / organizația în cauză nu are drept de vot și nu va participa la întâlnirea comisiei respective. Fiecare membru al CSC, întrunit în ședința de lucru, va semna, înainte de începerea lucrărilor, o declarație pe propria răspundere privind evitarea conflictului de interese. În urma lucrărilor, CSC elaborează un raport pe care îl pune la dispoziția Comitetului de Selecție.

Tabel cu componența Comitetului de Selecție:

PARTENERI PUBLICI 42,85%		
Partener	Funcția în CS	Tip / Observații
Comuna Cordon jud. Neamț	membru	
Comuna Horia județul Neamț	membru	
Comuna Ion Creangă jud. Neamț	membru	
Comuna Icușești județul Neamț	membru supleant	
Comuna Poienari jud. Neamț	membru supleant	
Comuna Oniceni jud. Neamț	membru supleant	
PARTENERI PRIVATI 57,15%		

S.C. VOEVODAL AGRO S.R.L.	membru	
S.C. UNIVERS S.R.L.	membru	
S.C. INSTAL CORSIM S.R.L.	membru	
S.C. J&J PROMOTION S.R.L.	membru	
S.C.AGRO PEP S.R.L.	membru supleant	
S.C.MERY FERMA MARE S.R.L.	membru supleant	
DANILA NELU P.F.A.	membru supleant	
MURARIU CONSTANTIN VIOREL P.F.A.	membru supleant	

Tabel cu componența Comisiei de Soluționare a Contestațiilor:

PARTENERI PUBLICI 33,33%		
Partener	Functia in CSC	Tip / Observatii
Comuna Bozieni	membru	
Comuna Secuieni	membru supleant	
PARTENERI PRIVATI 66,66%		
LEVARDA VASILE P.F.A.	membru	
S.C.GELCRIS COMP S.R.L.	membru	
S.C.DRIU TRANS S.R.L.	membru supleant	
S.C.DARCONS S.R.L.	membru supleant	

CAPITOLUL XII: Descrierea mecanismelor de evitare a posibilelor conflicte de interes conform legislației naționale

Orice persoană care face parte din structurile de verificare a proiectelor, care este angajată în orice fel de relație profesională sau personală cu promotorul de proiect sau are interese profesionale sau personale în proiect, poate depune proiecte, cu obligația de a prezenta o declarație în scris în care să explice natura relației/interesul respectiv și nu poate participa la lansarea apelurilor de selecție, la procesul de evaluare sau la procesul de selecție și nu trebuie să fie prezentă la discuțiile privind propunerea de proiect. Transparența în procesul decizional și evitarea oricărui potențial conflict de interese, cu separarea adecvată a responsabilităților în CAPITOLUL IX: Organizarea viitorului GAL - Descrierea mecanismelor de gestionare, monitorizare, evaluare și control a strategiei. În procesul de implementare, monitorizare și evaluare a SDL se vor respecta prevederile OUG nr. 66/2011 privind prevenirea, constatarea și sancționarea neregulilor aparute în obținerea și utilizarea fondurilor europene și/sau a fondurilor publice naționale aferente acestora: Art 10 (1) Persoanele fizice sau juridice care participă direct în procesul de verificare/evaluare a cererilor de finanțare nu pot fi solicitanți și/sau nu pot acorda servicii de consultanță unui solicitant. (2) Încălcarea prevederilor alin. (1) se sancționează cu excluderea solicitantului din procedura de selecție. (3) Autoritățile cu competențe în gestionarea fondurilor europene au obligația să solicite instanței anularea contractului/acordului/deciziei de finanțare care a fost încheiat/emisă cu încălcarea prevederilor alin. (1). (4) În cazul în care autoritatea cu competențe în gestionarea fondurilor europene solicită completări ale documentației depuse în vederea verificării/evaluării, această activitate nu are caracter de consultanță.

Art. 11 (1) Nu au dreptul sa fie implicati in procesul de verificare/evaluare/aprobare a cererilor de finantare sau a programelor in cadrul unei proceduri de selectie urmdtoarele persoane: a) cele care detin parti sociale, parti de interes, actiuni din capitalul subscris al unuia dintre solicitanti sau care fac parte din consiliul de administratie/organul de conducere ori de supervizare a unuia dintre solicitanti; b) sot/sotie, ruda sau afin pana la gradul al doilea inclusiv cu persoane care detin parti sociale, parti de interes, actiuni din capitalul subscris al unuia dintre solicitanti ori care fac parte din consiliul de administratie/organul de conducere sau de supervizare a unuia dintre solicitanti; c) cele despre care se constata ca pot avea un interes de natura sa le afecteze impartialitatea pe parcursul procesului de verificare/evaluare/aprobare al cererilor de finantare. (2) Prevederile alin. (1) se aplica si persoanelor implicate in procesul de verificare/aprobare/plata a cererilor de rambursare/plata prezentate de beneficiari. (3) Incalcarea prevederilor alin. (1) se sanctioneaza cu excluderea solicitantului din procedura de selectie. Incalcarea prevederilor alin. (2) se sanctioneaza cu deduceri/excluderi din cheltuielile solicitate la plata/rambursare, in functie de prejudiciul posibil de provocat ori deja provocat fondurilor europene si/sau fondurilor publice nationale aferente acestora.

Art 12 (1) Persoanele care participa direct la procedura de verificcare/evaluare/aprobare a cererilor de finantare sau a programelor in cadrul unei proceduri de selectie, precum si cele implicate in procesul de verificare/aprobare/plata a cererilor de rambursare/plata prezentate de beneficiari sunt obligate sa depund o declaratie pe propria raspundere din care sa rezulte ca nu se afla in niciuna dintre situatiile prevazute la art. 10 si 11. In situatia in care, in cursul procedurii de verificare/evaluare/aprobare, aceste persoane descopera sau constata o legatura de natura celor mentionate la art. 10 si 11, acestea sunt obligate sa o semnaleze si indata sa participe la procedura de verificare, evaluare sau aprobare.